

## DOCUMENTO AMBIENTAL ESTRATÉGICO

AVANCE DE PLAN ESPECIAL EN PARCELA COMERCIAL.  
DELIMITACIÓN DE ZONA PARA INSTALACIÓN DE  
SUMINISTRO DE CARBURANTES Y ZONA COMERCIAL.  
ORDENACIÓN DEL CONJUNTO DE LA PARCELA.

PROMOTOR: PLENOIL S.L.  
SITUACION: CARRETERA DE COÍN, Nº 47  
C.P. 29.140, CHURRIANA, MÁLAGA  
ARQUITECTO: ROCÍO GARCIA MITELBRUM.

Código Seguro De Verificación	DCvqqUkLx/FWAT5FHfClFg==	Estado	Fecha y hora
Firmado Por	Remedios Barrionuevo Benitez	Firmado	23/10/2023 10:25:02
Observaciones		Página	1/73
Url De Verificación	<a href="https://valida.malaga.eu/verifirma/code/DCvqqUkLx/FWAT5FHfClFg==">https://valida.malaga.eu/verifirma/code/DCvqqUkLx/FWAT5FHfClFg==</a>		



INDICE:

1. ANTECEDENTES.
  - 1.1. OBJETO DEL PLAN ESPECIAL.
  - 1.2. SITUACIÓN URBANÍSTICA DE LA PARCELA EN LA QUE SE FORMULA EN PLAN ESPECIAL.
  - 1.3. OBJETO DEL DOCUMENTO AMBIENTAL ESTRATÉGICO.
  - 1.4. CUMPLIMIENTO DE LA LEY 8/2018 DE 8 DE OCTUBRE.
2. PROCEDIMIENTO DE LA EVALUCACIÓN AMBIENTAL ESTRATÉGICA SIMPLIFICADA PARA LA EMISION DEL INFORME AMBIENTAL ESTRATÉGICO. CONTENIDOS DEL DOCUMENTO AMBIENTAL.
3. IDENTIFICACIÓN DE LA ACTUACIÓN.
4. OBJETIVOS DE LA PLANIFICACIÓN.
5. ALCANCE Y CONTENIDO DEL PLAN PROPUESTO Y DE SUS ALTERNATIVAS RAZONABLES, TÉCNICA Y AMBIENTALMENTE VIABLES.
  - 5.1. PRINCIPALES ALTERNATIVAS ESTUDIADAS.
    - 5.1.1. ALTERNATIVA 0.
    - 5.1.2. ALTERNATIVA 1.
    - 5.1.3. ALTERNATIVA 2.
  - 5.2. SELECCIÓN DE LA ALTERNATIVA ELEGIDA.
    - 5.2.1. JUSTIFICACION DE LA ALTERNARNATIVA ELEGIDA.
6. DESARROLLO PREVISIBLE DEL PLAN O PROGRAMA.
7. CARACTERIZACIÓN DE LA SITUACIÓN DEL MEDIO AMBIENTE ANTES DEL DESARROLLO DEL PLAN O PROGRAMA EN EL ÁMBITO TERRITORIAL AFECTADO.
8. EFECTOS AMBIENTALES PREVISIBLES Y, SI PROCEDE, SUCUANTIFICACIÓN.
9. EFECTOS PREVISIBLES SOBRE LOS PLANES SECTORIALES Y TERRITORIALES CONCURRENTES.
10. MOTIVACIÓN DE LA APLICACIÓN DEL PROCEDIMIENTO DE EVALUACIÓN AMBIENTAL ESTRATÉGICA SIMPLIFICADA.
11. RESUMEN DE LOS MOTIVOS DE LA SELECCIÓN DE LA ALTERNATIVA CONTEMPLADA.
12. MEDIDAS PREVISTAS PARA PREVENIR, REDUCIR Y, EN LA MEDIDA DE LO POSIBLE, CORREGIR CUALQUIER EFECTO NEGATIVO RELEVANTE EN EL MEDIO AMBIENTE DE LA APLICACIÓN DEL PLAN O PROGRAMA.
13. LA INCIDENCIA EN MATERIA DE CAMBIO CLIMÁTICO, SEGÚN LO DISPUESTO EN LA LEY DE MEDIDAS FRENTE AL CAMBIO CLIMÁTICO Y PARA LA TRANSICIÓN HACIA UN NUEVO MODELO ENERGÉTICO EN ANDALUCÍA. LEY 8/2008 DE 8 DE OCTUBRE.

Arquitecto: Rocío García Mitelbrum.

<b>Código Seguro De Verificación</b>	DCvqqUkLx/FWAT5FHfClFg==	<b>Estado</b>	<b>Fecha y hora</b>	
<b>Firmado Por</b>	Remedios Barrionuevo Benitez	Firmado	23/10/2023 10:25:02	
<b>Observaciones</b>		<b>Página</b>	2/73	
<b>Url De Verificación</b>	<a href="https://valida.malaga.eu/verifirma/code/DCvqqUkLx/FWAT5FHfClFg==">https://valida.malaga.eu/verifirma/code/DCvqqUkLx/FWAT5FHfClFg==</a>			

14. DESCRIPCIÓN DE LAS MEDIDAS PREVISTAS PARA EL SEGUIMIENTO AMBIENTAL DEL PLAN.

15. CUMPLIMIENTO DE LA NORMATIVA VIGENTE.

15.1.- Normativa Ambiental.

15.2.- Aspectos ambientales contemplados en otras normativas sectoriales y de planeamiento territorial y urbanístico.

16. OTROS REQUISITOS.

16.1. RESÚMEN NO TÉCNICO DE LA INFORMACIÓN APORTADA

16.2. IDENTIFICACIÓN Y TITULACIÓN DE LOS RESPONSABLES DE LA ELABORACIÓN DEL ESTUDIO.

17. PLANOS.

0. Situación en Ortofoto PNOA. Coordenadas parcela.

1. Situación en PGOU Málaga.

2.1 Ordenación de la Parcela. Zona Comercial y Zona ISC(Alternativa 1)

2.2 Ordenación de la Parcela. Zona Comercial y Zona ISC(Alternativa 2)

3.1. Alternativa 1. Implantación. Acotados.

3.2. Alternativa 1. Circulación Interior parcela. Accesibilidad.

4.1. Alternativa 2. Implantación. Acotados.

4.2. Alternativa 2. Circulación Interior parcela. Accesibilidad.

Arquitecto: Rocío García Mitelbrum.

<b>Código Seguro De Verificación</b>	DCvqqUkLx/FWAT5FHfClFg==	<b>Estado</b>	<b>Fecha y hora</b>
<b>Firmado Por</b>	Remedios Barrionuevo Benitez	Firmado	23/10/2023 10:25:02
<b>Observaciones</b>		<b>Página</b>	3/73
<b>Url De Verificación</b>	<a href="https://valida.malaga.eu/verifirma/code/DCvqqUkLx/FWAT5FHfClFg==">https://valida.malaga.eu/verifirma/code/DCvqqUkLx/FWAT5FHfClFg==</a>		



## **1.- ANTECEDENTES.**

### **1.1. OBJETO DEL PLAN ESPECIAL.**

A petición de PLENOIL S.L con CIF: B93275394 domicilio social calle Torrelaguna, Edificio Fiteni III, Nº 64, Bajo C.P. 28043 Madrid, se redacta un Plan Especial en una parcela comercial para la delimitación de una zona para implantación de una Instalación de Suministro de Carburantes y otra zona comercial. Se redacta por tanto por la Ordenación del conjunto de la parcela sita en la Carretera de Coín Nº 47, de Churriana, Málaga, que recientemente ha sido objeto de una Agrupación, y posterior segregación, por lo que todavía no aparece coordinada con catastro; que en la actualidad corresponde con la parcela catastral 6183501UF6568S0001RO. La parcela cuenta con la peculiaridad de que da a tres calles, la Ctra de Coín, la C/Asunción Soler y la C/ Juan Gorostidi; no obstante, la zona donde se implanta la ISC y la que da acceso a la zona comercial (donde actualmente se ubica un Lidl) da a la carretera de Coín.

En la actualidad, en la mayor parte de la parcela, la que se delimita para la Zona Comercial, se encuentra implantado y funcionando un LIDL, que cuenta con sus correspondientes Licencias y autorizaciones. La delimitación de las zonas verdes, la implantación de la nave del LIDL y su aparcamiento, los accesos a la parcela, así como la zona no ocupada sobre la que se va a implantar la ISC, se han realizado conforme a la Licencia de Obra Mayor con Expediente: LT1-2020-0865 para la "Construcción de Nave sin Actividad específica con aparcamientos sobre la agrupación de las parcelas objeto de la Licencia (actual 6183501UF6568S0001RO)"

La parcela que se ordena con el Plan Especial (que actualmente presenta un LIDL funcionando) y sobre la que se va a implantar la ISC cuenta con una superficie de 7.935,86 m<sup>2</sup>, y es resultado de la Licencia de Parcelación concedida con expediente LT1-2019-0528, el 21 de diciembre de 2020 con el Nº 632. En el plano 4 que acompaña a este documento se representa la parcela total con sus coordenadas georreferenciadas, la zona sobre la que se ha implantado el LIDL (que se ejecutó conforme a la Licencia de Obras LT1-2020-0865), y la delimitación de la zona para la implantación de la ISC también en coordenadas georreferenciadas.

Como se ha dicho, trata de una parcela comercial de 7.935,86 m<sup>2</sup>, donde se ha optado por delimitar dos zonas dentro de la misma, una para desarrollar la actividad propiamente comercial (LIDL), y otra para la implantación de la I.S.C. Por lo tanto, en este documento se procede a delimitar dos Zonas, que son las que aparecen en el plano número 4 que acompaña al Plan Especial. Dichas zonas son:

1. Delimitación de Zona en la parcela donde en la actualidad se encuentra desarrollando su actividad un Supermercado LIDL. Dicha zona cuenta con una

Arquitecto: Rocío García Mitelbrum.

Código Seguro De Verificación	DCvqqUkLx/FWAT5FHfClFg==	Estado	Fecha y hora
Firmado Por	Remedios Barrionuevo Benitez	Firmado	23/10/2023 10:25:02
Observaciones		Página	4/73
Url De Verificación	<a href="https://valida.malaga.eu/verifirma/code/DCvqqUkLx/FWAT5FHfClFg==">https://valida.malaga.eu/verifirma/code/DCvqqUkLx/FWAT5FHfClFg==</a>		



superficie según la reciente parcelación y el proyecto de obras del LIDL de 7.173,86 m<sup>2</sup>, y cuenta con una actividad comercial ya implantada consistente en una nave tipo industrial para albergar el supermercado, y amplias zonas de circulación y aparcamiento (espacios imprescindibles para este tipo de actividad), a la vez que ha tenido que reservar un mínimo de un 20% de la superficie de la parcela para zonas verdes.

2. Delimitación de Zona en la parcela para la implantación de la Instalación de Suministro de Carburantes (I.S.C). que cuenta con una superficie de 762,00 m<sup>2</sup> (según levantamiento topográfico y parcela georreferenciada inscrita en Registro).

Dicha zona está ya delimitada, puesto que el LIDL está ya funcionando y ha ejecutado los muros para delimitar su ámbito de actuación.

Por lo tanto, para la Zona de Actuación del Plan Especial se ha delimitado una superficie de 762,00 m<sup>2</sup>, que tiene fachada a la carretera de Coin. En el Plan Especial se justificará el cumplimiento de los parámetros urbanísticos que le son de aplicación a la parcela en general y a cada una de las zonas según el uso que tienen establecido. Teniendo siempre en cuenta que la actividad que se viene desarrollando en la zona del LIDL, cuenta con las correspondientes licencias de obras y actividad, y que ya ha sido informado favorablemente.

Por lo tanto, el presente Documento Ambiental Estratégico se centrará en la implantación de la Instalación de suministro de carburantes, puesto que la actividad del supermercado (LIDL) cuenta con todas las licencias y autorizaciones; estando en la actualidad abierto al público.

El Plan Especial por el que se formula este documento, se realiza en cumplimiento del artículo 6.3.4. del Plan General de Ordenación Urbanística de Málaga, que establece que para autorizarse una instalación de suministro de carburantes para automóviles deberá tramitarse un "Plan Especial". La zona ocupada por el edificio comercial existente se incluye únicamente para ordenar todo el conjunto y garantizar el cumplimiento de los parámetros urbanísticos tanto en la zona delimitada para la ISC como en el total de la parcela. Puesto que la actividad comercial implantada en la parcela es muy reciente, se da por hecho que se cumplen todos los parámetros urbanísticos sobre la misma.

**1.2. SITUACIÓN URBANÍSTICA DE LA PARCELA EN LA QUE SE FORMULA EL PLAN ESPECIAL.**

Como se ha dicho la parcela objeto de este Plan Especial se encuentra en la Carretera de Coin N° 47 de Churriana, Málaga.

Según la nota simple que se adjunta con este documento, las finca sobre la que se realiza el Plan Especial es:

- Finca de Málaga 7ª N°: 38264/B. Código Registral Único:29045001177660. Con una superficie de siete mil novecientos treinta y seis metros cuadrados.

Arquitecto: Rocío García Mitelbrum.

Código Seguro De Verificación	DCvqgUkLx/FWAT5FHfClFg==	Estado	Fecha y hora
Firmado Por	Remedios Barrionuevo Benitez	Firmado	23/10/2023 10:25:02
Observaciones		Página	5/73
Url De Verificación	<a href="https://valida.malaga.eu/verifirma/code/DCvqgUkLx/FWAT5FHfClFg==">https://valida.malaga.eu/verifirma/code/DCvqgUkLx/FWAT5FHfClFg==</a>		



Propietario: LOPEZ REAL 09 S.L. con CIF B93021665

Inscrita en el Registro de la Propiedad Número Diez de Málaga en Tomo 1990, Libro 240, Folio 153.

Como consecuencia del levantamiento topográfico georreferenciado que se adjunta como plano 3, se ha podido delimitar dentro de la misma una zona para la implantación de la ISC que acompaña a este documento y cuenta con una superficie de 762,00 m<sup>2</sup>, y otra en la que se mantiene el uso comercial existente que cuenta con una superficie de 7.173,86 m<sup>2</sup>. Ambas zonas se definen en el plano 4 que acompaña al borrador.

La zona, y concretamente la carretera de Coín están totalmente urbanizadas, disponiendo de todos los servicios (electricidad, saneamiento, agua potable, telefonía, etc).

La parcela pertenece al PGOU de Málaga y que está clasificada como Suelo Urbano Consolidado y Calificada como Comercial (CO).

PLANO DE CLASIFICACION DEL PGOU DE MALAGA.

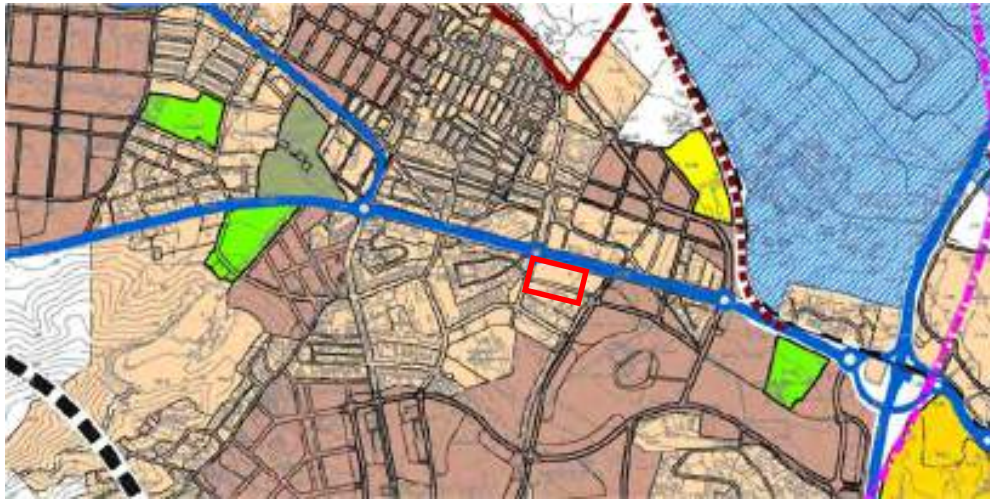

LEYENDA DEL PLANO DE CLASIFICACION DEL PGOU DE MALAGA.

CLASIFICACION DE SUELO	
SUELO NO URBANIZABLE	
SUELO URBANIZABLE	
SUELO URBANO	

PLANO DE CALIFICACIÓN DEL PGOU DE MALAGA.

Arquitecto: Rocío García Mitelbrum.

Código Seguro De Verificación	DCvqgUkLx/FWAT5FHfClFg==	Estado	Fecha y hora
Firmado Por	Remedios Barrionuevo Benitez	Firmado	23/10/2023 10:25:02
Observaciones		Página	6/73
Url De Verificación	<a href="https://valida.malaga.eu/verifirma/code/DCvqgUkLx/FWAT5FHfClFg==">https://valida.malaga.eu/verifirma/code/DCvqgUkLx/FWAT5FHfClFg==</a>		





LEYENDA PLANO DE CALIFICACIÓN DEL PGOU DE MALAGA.

ORDENACION PORMENORIZADA	
<b>CALIFICACIONES</b>	<b>DOTACIONES</b>
CIUDAD HISTÓRICA - Centro	ESPACIO LIBRE
CIUDAD HISTÓRICA - Periferia Norte	EQUIPAMIENTO
CIUDAD HISTÓRICA - Tránsito Periferia	EDUCATIVO
MANZANA CERRADA	SERVICIO DE INTERÉS PÚBLICO Y SOCIAL
ORDENACIÓN ABIERTA	DEPORTIVO
CIUDAD JARDÍN	ESPACIO LIBRE O EQUIPAMIENTO PRIVADO
COLONIA TRADICIONAL POPULAR	SUPERFICIE LIBRE DE EDIFICACIÓN
ETP-I AFECTADA POR SERVIDUMBRE DE PROTECCIÓN DEL DMPT SOMETIDA A LA DISPOSICIÓN TRANSITORIA 4ª DE LA LEY DE COSTAS	SISTEMA LOCAL TÉCNICO
ETP-I EN DMPT SOMETIDA A LA DISPOSICIÓN TRANSITORIA 4ª DE LA LEY DE COSTAS	VIALIDAD LOCAL
UNIFAMILIAR AISLADA	<b>DETERMINACIONES COMPLEMENTARIAS</b>
UNIFAMILIAR ADOSADA	PROTECCIÓN INTEGRAL
HOTELERO	PROTECCIÓN ARQUITECTÓNICA
PRODUCTIVO M2/3	PROTECCIÓN ARBÓREA
PRODUCTIVO 4	JARDÍN CATALOGADO
PRODUCTIVO 5	TRAZADO ADYACENTE DE SAN TELMO
ZONA AFECTADA POR SERVIDUMBRE DE PROTECCIÓN DEL DMPT SOMETIDA A LA DISPOSICIÓN TRANSITORIA 4ª DE LA LEY DE COSTAS	DELIMITACIÓN DE CALIFICACIONES
	LÍNEA LÍMITE EDIFICACIÓN
	DESLINDE MARÍTIMO TERRESTRE VIGENTE
	DESLINDE MARÍTIMO TERRESTRE PROPUESTO
	DESLINDE MARÍTIMO TERRESTRE VIGENTE Y PROPUESTO COINCIDENTE
	LÍNEA DE RIBERA PROPUESTA COINCIDENTE CON DESLINDE MARÍTIMO TERRESTRE VIGENTE
	LÍNEA DE RIBERA DE MAR
	LÍNEA DE SERVIDUMBRE DE PROTECCIÓN

### 1.3. OBJETO DEL DOCUMENTO AMBIENTAL ESTRATÉGICO.

El objeto de este documento, por tanto, es dar cumplimiento a la Ley 7/2007, Ley de Gestión Integrada de la Calidad Ambiental, modificada por el Decreto Ley 3/2015 de 3 de marzo y más recientemente por la Ley 7/2021 de 1 de diciembre, de impulso para la Sostenibilidad del Territorio de Andalucía, en la que se establece:

“Artículo 40. Evaluación ambiental de los instrumentos de ordenación urbanística.

1. La evaluación ambiental de los instrumentos de ordenación urbanística de la Ley de Impulso para la Sostenibilidad del Territorio de Andalucía se realizará siguiendo

Arquitecto: Rocío García Mitelbrum.

Código Seguro De Verificación	DCvqgUkLx/FWAT5FHfClFg==	Estado	Fecha y hora
Firmado Por	Remedios Barionuevo Benitez	Firmado	23/10/2023 10:25:02
Observaciones		Página	7/73
Url De Verificación	<a href="https://valida.malaga.eu/verifirma/code/DCvqgUkLx/FWAT5FHfClFg==">https://valida.malaga.eu/verifirma/code/DCvqgUkLx/FWAT5FHfClFg==</a>		



los trámites y requisitos de la evaluación de planes y programas previstos en la sección 4.ª del título III de esta Ley, con las particularidades recogidas en los apartados siguientes:

2. Se encuentran sometidos a evaluación ambiental estratégica ordinaria los siguientes instrumentos de ordenación urbanística, así como sus revisiones:

- a) Los instrumentos de ordenación urbanística general.
- b) Los planes de ordenación urbana.
- c) Los planes parciales de ordenación.
- d) Los planes especiales de los apartados b), g), i) y j) del artículo 70 de la Ley de Impulso para la Sostenibilidad del Territorio de Andalucía.

3. Así mismo, estarán sometidas a evaluación ambiental estratégica ordinaria las modificaciones de los instrumentos de ordenación urbanística del apartado anterior, cuando se dé alguno de los siguientes supuestos:

a) Establezcan el marco para la futura autorización de proyectos legalmente sometidos a evaluación de impacto ambiental y se refieran a la agricultura, ganadería, silvicultura, acuicultura, pesca, energía, minería, industria, transporte, gestión de residuos, gestión de recursos hídricos, ocupación del dominio público marítimo terrestre, utilización del medio marino, telecomunicaciones, turismo, ordenación del territorio urbano y rural o del uso del suelo.

b) Requieran una evaluación por afectar a espacios Red Natura 2000, en los términos previstos en la Ley 42/2007, de 13 de diciembre, del Patrimonio Natural y de la Biodiversidad.

4. Se encuentran sometidos a evaluación ambiental estratégica simplificada:

a) Las modificaciones menores de los instrumentos de ordenación urbanística del apartado 2, conforme a la definición que de las mismas se establece en el artículo 5 de la Ley 21/2013, de 9 de diciembre, de evaluación ambiental.

b) Los planes de reforma interior y los estudios de ordenación, así como sus revisiones y modificaciones.

c) Los planes especiales de los apartados a), c), f), h) y k) del artículo 70 de la Ley de Impulso para la Sostenibilidad del Territorio de Andalucía, así como sus revisiones y modificaciones.

5. No se encuentran sometidos a evaluación ambiental estratégica, por no tener efectos significativos sobre el medio ambiente, los siguientes instrumentos de ordenación detallada de la citada Ley, así como sus revisiones y modificaciones:

a) Los planes especiales de los apartados d) y e) del artículo 70 de la Ley de Impulso para la Sostenibilidad del Territorio de Andalucía.

b) Los estudios de detalle y los instrumentos complementarios.

6. El órgano ambiental deberá pronunciarse en la resolución de admisión de la solicitud sobre la idoneidad del procedimiento ambiental solicitado. A estos efectos, el documento inicial estratégico y, en su caso, el documento ambiental estratégico justificará expresamente el procedimiento ambiental que pretende iniciarse.

Arquitecto: Rocío García Mitelbrum.

Código Seguro De Verificación	DCvqqUkLx/FWAT5FHfClFg==	Estado	Fecha y hora
Firmado Por	Remedios Barrionuevo Benitez	Firmado	23/10/2023 10:25:02
Observaciones		Página	8/73
Url De Verificación	<a href="https://valida.malaga.eu/verifirma/code/DCvqqUkLx/FWAT5FHfClFg==">https://valida.malaga.eu/verifirma/code/DCvqqUkLx/FWAT5FHfClFg==</a>		





*En caso de resolución de inadmisión de la solicitud, se justificarán las razones por las cuales no se admite a trámite, de acuerdo a lo dispuesto en la legislación ambiental, y se indicará, caso de que así procediera, la no necesidad de someter el instrumento de ordenación urbanística en cuestión a evaluación ambiental, por no encontrarse en ninguno de los supuestos recogidos en el artículo 36 de esta Ley, o bien por la no adecuación del tipo de evaluación ambiental estratégica solicitada para el tipo de instrumento de ordenación urbanística presentado.*

*7. A los efectos del artículo 38 y 39, tendrá la consideración de promotor de la actuación el órgano responsable de la tramitación administrativa del instrumento de ordenación urbanística.*

*8. Las actuaciones que correspondan realizar al órgano ambiental y al órgano responsable de la tramitación administrativa durante el procedimiento de evaluación ambiental estratégica de los instrumentos de ordenación urbanística se sustanciarán a través del órgano colegiado de coordinación previsto en la legislación urbanística y conforme a lo dispuesto en su normativa de desarrollo. A estos efectos, se remitirán al órgano colegiado la solicitud de inicio del procedimiento, la resolución de admisión a trámite, las consultas que deban realizarse a los órganos y entidades de la Administración de la Junta de Andalucía, el documento de alcance del estudio ambiental estratégico, la declaración ambiental estratégica y, en su caso, el informe ambiental estratégico”*

En el artículo 70 de la LISTA, se establece lo siguiente:

*“Artículo 70. Los Planes Especiales.*

*1. Los Planes Especiales desarrollan y complementan las determinaciones de los instrumentos de ordenación urbanística, no pudiendo sustituir a los restantes instrumentos de ordenación urbanística en sus funciones propias, sin perjuicio de las limitaciones de uso que puedan establecer. Podrán formularse en ausencia de dichos instrumentos o de previsión expresa en los mismos, no pudiendo contradecir sus determinaciones.*

*2. Su ámbito o incidencia podrá ser municipal o supralocal, de acuerdo con su objeto y finalidad.*

*3. Los Planes Especiales podrán tener alguno o algunos de los siguientes objetos:*

*a) Establecer determinaciones complementarias para conservar, proteger y mejorar la situación del patrimonio histórico, cultural, urbanístico y arquitectónico, el medio ambiente y el paisaje, así como para implementar medidas contra el cambio climático en ámbitos definidos sobre cualquier clase de suelo.*

*b) Establecer, desarrollar, definir y, en su caso, ejecutar o proteger servicios, infraestructuras o equipamientos, debiendo valorar y justificar de manera expresa la incidencia de sus determinaciones con las que, en su caso, establezcan los planes territoriales, sectoriales y ambientales, garantizando la accesibilidad universal y la eficiencia energética en los términos que se establezca reglamentariamente.*

*c) Establecer la ordenación detallada de los sistemas generales de puertos y aeropuertos.*

*d) Establecer reservas de terrenos para la constitución o ampliación de los patrimonios públicos de suelo.*

Arquitecto: Rocío García Mitelbrum.

<b>Código Seguro De Verificación</b>	DCvqqUkLx/FWAT5FHfClFg==	<b>Estado</b>	<b>Fecha y hora</b>
<b>Firmado Por</b>	Remedios Barrionuevo Benitez	Firmado	23/10/2023 10:25:02
<b>Observaciones</b>		<b>Página</b>	9/73
<b>Url De Verificación</b>	<a href="https://valida.malaga.eu/verifirma/code/DCvqqUkLx/FWAT5FHfClFg==">https://valida.malaga.eu/verifirma/code/DCvqqUkLx/FWAT5FHfClFg==</a>		



e) *Delimitar las áreas del ejercicio del derecho de tanteo y retracto para controlar los asentamientos irregulares en suelo rústico.*

f) *Regenerar ámbitos urbanos consolidados y degradados en su situación física, social, económica y ambiental.*

g) *Establecer medidas de adecuación ambiental y territorial para agrupaciones de edificaciones irregulares.*

h) *Delimitar, en su caso, y establecer las medidas de preservación y protección en los ámbitos tradicionales de casas-cueva cuando requieran ordenación urbanística.*

i) *Regular el hábitat rural diseminado.*

j) *Desarrollar las actuaciones propuestas por los instrumentos de ordenación territorial.*

k) *Cualquier otro que se establezca por los instrumentos de ordenación urbanística.*

Por lo tanto como el borrador del Plan Especial, que se adjunta con el presente documento, desarrolla determinaciones del PGOU de Málaga de 2011 que cuenta con aprobación definitiva de julio de 2011, concretamente del artículo 6.3.4., que establece que para autorizarse una instalación de suministro de carburantes para automóviles deberá tramitarse un "Plan Especial"; se puede decir que se encuentra dentro del apartado K) de la Ley 7/2021 de 1 de diciembre, de Impulso de Sostenibilidad del territorio de Andalucía, por lo que estaría sometido a Evaluación Ambiental Estratégica Simplificada, según lo establecido en la Ley 7/2007 de 9 de julio y modificaciones posteriores.

## **2.- PROCEDIMIENTO DE LA EVALUCACIÓN AMBIENTAL ESTRATÉGICA SIMPLIFICADA PARA LA EMISIÓN DEL INFORME AMBIENTAL ESTRATÉGICO. CONTENIDOS DEL DOCUMENTO AMBIENTAL.**

En el artículo 39 de la citada Ley se establece el Procedimiento de la evaluación ambiental estratégica simplificada para la emisión del informe ambiental estratégico. En el mismo se dice:

*"1. El promotor de los planes y programas incluidos en el artículo 36 apartado 2 presentará ante el órgano ambiental, junto con la documentación exigida por la legislación sectorial, una solicitud de inicio de la evaluación ambiental estratégica simplificada, acompañada del borrador del plan o programa y de un documento ambiental estratégico, que contendrá, al menos, la siguiente información:*

- *a) Los objetivos de la planificación.*
- *b) El alcance y contenido del plan propuesto y de sus alternativas razonables, técnica y ambientalmente viables.*
- *c) El desarrollo previsible del plan o programa.*
- *d) Una caracterización de la situación del medio ambiente antes del desarrollo del plan o programa en el ámbito territorial afectado.*
- *e) Los efectos ambientales previsibles y, si procede, su cuantificación.*
- *f) Los efectos previsibles sobre los planes sectoriales y territoriales concurrentes.*

Arquitecto: Rocío García Mitelbrum.

<b>Código Seguro De Verificación</b>	DCvqqUkLx/FWAT5FHfClFg==	<b>Estado</b>	<b>Fecha y hora</b>
<b>Firmado Por</b>	Remedios Barrionuevo Benitez	Firmado	23/10/2023 10:25:02
<b>Observaciones</b>		<b>Página</b>	10/73
<b>Url De Verificación</b>	<a href="https://valida.malaga.eu/verifirma/code/DCvqqUkLx/FWAT5FHfClFg==">https://valida.malaga.eu/verifirma/code/DCvqqUkLx/FWAT5FHfClFg==</a>		



- g) La motivación de la aplicación del procedimiento de evaluación ambiental estratégica simplificada.
- h) Un resumen de los motivos de la selección de las alternativas contempladas.
- i) Las medidas previstas para prevenir, reducir y, en la medida de lo posible, corregir cualquier efecto negativo relevante en el medio ambiente de la aplicación del plan o programa, tomando en consideración el cambio climático.
- j) Una descripción de las medidas previstas para el seguimiento ambiental del plan.

En el plazo de veinte días hábiles desde la recepción de la solicitud de inicio de la evaluación ambiental estratégica simplificada, el órgano ambiental podrá resolver sobre su inadmisión por algunas de las siguientes razones:

- 1.<sup>a</sup> Si estimara de modo inequívoco que el plan o programa es manifiestamente inviable por razones ambientales.
- 2.<sup>a</sup> Si estimara que el documento ambiental estratégico no reúne condiciones de calidad suficientes.

La resolución de inadmisión justificará las razones por las que se aprecia, y frente a la misma podrán interponerse los recursos legalmente procedentes en vía administrativa y judicial en su caso.

2. El órgano ambiental consultará a las Administraciones públicas afectadas y a las personas interesadas, poniendo a su disposición el documento ambiental estratégico y el borrador del plan o programa.

3. El órgano ambiental formulará el informe ambiental estratégico en el plazo de cuatro meses contados desde la recepción de la solicitud de inicio y de los documentos que la deben acompañar.

El órgano ambiental, teniendo en cuenta el resultado de las consultas realizadas y de conformidad con los criterios establecidos en el Anexo V de la Ley 21/2013, de 9 de diciembre, de evaluación ambiental, resolverá mediante la emisión del informe ambiental estratégico, que podrá determinar que:

- a) El plan o programa debe someterse a una evaluación ambiental estratégica ordinaria porque puedan tener efectos significativos sobre el medio ambiente. En este caso, el órgano ambiental elaborará el documento de alcance del estudio ambiental estratégico, teniendo en cuenta el resultado de las consultas realizadas de acuerdo con lo establecido en el artículo anterior.
- b) El plan o programa no tiene efectos significativos sobre el medio ambiente, en los términos establecidos en el informe ambiental estratégico.

El informe ambiental estratégico, una vez formulado, se remitirá por el órgano ambiental para su publicación en el plazo de 15 días hábiles al Boletín Oficial de la Junta de Andalucía, sin perjuicio de su publicación en la sede electrónica del órgano ambiental.

En el supuesto previsto en el apartado 3 letra b), el informe ambiental estratégico perderá su vigencia y cesará en la producción de los efectos que le son propios si, una

Arquitecto: Rocío García Mitelbrum.

Código Seguro De Verificación	DCvqqUkLx/FWAT5FHfClFg==	Estado	Fecha y hora
Firmado Por	Remedios Barrionuevo Benitez	Firmado	23/10/2023 10:25:02
Observaciones		Página	11/73
Url De Verificación	<a href="https://valida.malaga.eu/verifirma/code/DCvqqUkLx/FWAT5FHfClFg==">https://valida.malaga.eu/verifirma/code/DCvqqUkLx/FWAT5FHfClFg==</a>		



vez publicado en el Boletín Oficial de la Junta de Andalucía, no se hubiera procedido a la aprobación del plan o programa en el plazo máximo de cuatro años desde su publicación. En tales casos, el promotor deberá iniciar nuevamente el procedimiento de evaluación ambiental estratégica simplificada del plan o programa.

Contra el informe ambiental estratégico no procederá recurso administrativo alguno, sin perjuicio de los que procedan, en su caso, contra la resolución que apruebe el plan o programa sometido al mismo.

La falta de emisión del informe ambiental estratégico en el plazo establecido en el apartado 3 en ningún caso podrá entenderse que equivale a una evaluación ambiental favorable."

### **3.- IDENTIFICACIÓN DE LA ACTUACIÓN**

#### **TITULAR DEL PLAN**

Titular: PLENOIL S.L.

CIF: B-93275394

Representante: D. José Rodríguez de Arellano Asensi

DNI: 00387136T.

Domicilio Notificaciones: c/ Torrelaguna, Edificio Fiteni III, N° 64, Bajo C.P.

28043 Madrid

Provincia: Madrid

#### **EMPLAZAMIENTO**

Emplazamiento del Plan: parcela sita en la Carretera de Coín N° 47, C.P. 29140, de Churriana, Málaga.

La parcela que se ordena en el Plan Especial cuenta con las siguientes coordenadas georreferenciadas:

X=366060.4700 Y=4058164.8300

X=366059.5000 Y=4058165.0600

X=365955.9600 Y=4058190.0100

X=365954.7900 Y=4058190.7700

X=365954.1800 Y=4058191.4600

X=365953.7900 Y=4058192.2600

X=365953.4300 Y=4058193.0700

X=365953.2400 Y=4058193.7800

X=365953.2100 Y=4058194.4900

X=365954.9700 Y=4058199.2200

X=365955.1600 Y=4058199.7500

X=365958.8500 Y=4058209.8200

X=365963.9000 Y=4058223.2500

X=365966.4400 Y=4058230.2300

X=365965.8100 Y=4058230.4400

X=365967.2100 Y=4058234.7300

X=365968.1800 Y=4058236.9800

Arquitecto: Rocío García Mitelbrum.

Código Seguro De Verificación	DCvqqUkLx/FWAT5FHfClFg==	Estado	Fecha y hora
Firmado Por	Remedios Barrionuevo Benitez	Firmado	23/10/2023 10:25:02
Observaciones		Página	12/73
Url De Verificación	<a href="https://valida.malaga.eu/verifirma/code/DCvqqUkLx/FWAT5FHfClFg==">https://valida.malaga.eu/verifirma/code/DCvqqUkLx/FWAT5FHfClFg==</a>		



X=365968.4200 Y=4058237.3000  
 X=365970.1600 Y=4058238.9000  
 X=365972.3300 Y=4058240.1500  
 X=365974.1000 Y=4058240.9000  
 X=365975.2300 Y=4058241.1700  
 X=365976.3900 Y=4058241.2600  
 X=365979.3600 Y=4058241.6400  
 X=365981.4200 Y=4058241.9700  
 X=365983.1900 Y=4058242.3500  
 X=365986.8300 Y=4058243.5200  
 X=365988.9600 Y=4058244.4500  
 X=365991.7400 Y=4058245.9200  
 X=365993.3900 Y=4058246.7000  
 X=365995.0100 Y=4058247.3600  
 X=365995.6000 Y=4058247.4500  
 X=365996.2000 Y=4058247.3900  
 X=366108.9200 Y=4058218.9500

La zona delimitada para la implantación de la instalación de suministro de carburantes cuenta con las siguientes coordenadas georreferenciadas:

X=366108.6057 Y=4058218.5989  
 X=366108.9200 Y=4058218.9500  
 X=366070.1354 Y=4058228.7356  
 X=366070.5119 Y=4058227.7948  
 X=366073.0699 Y=4058222.1288  
 X=366075.4309 Y=4058216.9878  
 X=366075.4309 Y=4058216.5168  
 X=366074.2179 Y=4058211.7008  
 X=366071.9559 Y=4058202.8238  
 X=366070.8688 Y=4058198.5256  
 X=366070.7389 Y=4058198.0123  
 X=366074.2210 Y=4058196.9557  
 X=366079.0559 Y=4058195.5488  
 X=366082.8029 Y=4058194.4578  
 X=366085.7309 Y=4058193.5888  
 X=366086.1140 Y=4058193.4751

DESCRIPCIÓN DE LA ACTIVIDAD:

En la parcela, concretamente en la zona delimitada para usos comercial se viene desarrollando la actividad de supermercado, concretamente en la actualidad se encuentra abierto y funcionando un LIDL, que cuenta con todas las Licencias y autorizaciones.

En la otra zona delimitada dentro de la parcela se pretende implantar una instalación de Suministro de Carburantes para vehículos. Sobre dicha actividad es en la que nos centraremos en el presente documento ambiental estratégico.

Arquitecto: Rocío García Mitelbrum.

<b>Código Seguro De Verificación</b>	DCvqqUkLx/FWAT5FHfClFg==	<b>Estado</b>	<b>Fecha y hora</b>
<b>Firmado Por</b>	Remedios Barrionuevo Benitez	Firmado	23/10/2023 10:25:02
<b>Observaciones</b>		<b>Página</b>	13/73
<b>Url De Verificación</b>	<a href="https://valida.malaga.eu/verifirma/code/DCvqqUkLx/FWAT5FHfClFg==">https://valida.malaga.eu/verifirma/code/DCvqqUkLx/FWAT5FHfClFg==</a>		



#### 4. LOS OBJETIVOS DE LA PLANIFICACIÓN.

El presente Plan tiene por objetivo ordenar la parcela de 7.935,86 m<sup>2</sup> (según reciente Licencia de Parcelación concedida con expediente LT1-2019-0528, el 21 de diciembre de 2020 con el N° 632) señalando las dos zonas que ya están delimitadas; una de 7.173,86 m<sup>2</sup> en la que se desarrolla una actividad comercial (LIDL), y otra de 762,00 m<sup>2</sup> en la que se va a implantar una Instalación de suministro de Carburantes.

Como se ha dicho ambas zonas están ya físicamente delimitadas, y son las que aparecen en el plano 3 y 4 que acompañan al borrador del Plan Especial. El presente Documento Ambiental Estratégico se desarrolla sobre la zona delimitada para la implantación de la ISC, el resto de la parcela ya cuenta con una actividad implantada que cuenta con su Licencia; en este caso se trata de un supermercado LIDL.

Por lo tanto, el plan especial, tal como se pone de manifiesto en el borrador del mismo, que se adjunta con este documento, se formula en cumplimiento del artículo 6.3.4. del Plan General de Ordenación Urbanística de Málaga, que establece que para autorizarse una instalación de suministro de carburantes para automóviles deberá tramitarse un "Plan Especial".

#### 5. ALCANCE Y CONTENIDO DEL PLAN PROPUESTO Y DE SUS ALTERNATIVAS RAZONABLES, TÉCNICA Y AMBIENTALMENTE VIABLES.

El alcance del plan como se ha dicho afecta a toda la parcela, en la que se delimitan dos zonas (plano 4 del P.E), una para delimitar la zona de implantación de la ISC y otra para delimitar la zona de uso comercial, que actualmente cuenta con una actividad (supermercado LIDL). El ámbito queda perfectamente delimitado en los planos que acompañan al borrador del plan especial.

El alcance del presente DAE se limita a la zona delimitada dentro de la parcela en la que se ubica la instalación de suministro de carburantes. Esta zona es la que se delimita en la foto aérea posterior. El resto de la parcela, aunque todavía no es visible en la foto aérea, presenta ya implantado un LIDL.



Arquitecto: Rocío García Mitelbrum.

Código Seguro De Verificación	DCvqqUkLx/FWAT5FHfClFg==	Estado	Fecha y hora
Firmado Por	Remedios Barrionuevo Benitez	Firmado	23/10/2023 10:25:02
Observaciones		Página	14/73
Url De Verificación	<a href="https://valida.malaga.eu/verifirma/code/DCvqqUkLx/FWAT5FHfClFg==">https://valida.malaga.eu/verifirma/code/DCvqqUkLx/FWAT5FHfClFg==</a>		



El Plan Especial se redacta para ordenar una parcela comercial, delimitando una zona para uso comercial donde se encuentra implantado un LIDL, y otra zona donde se pretende implantar de la ISC. Su contenido se puede resumir en los siguientes apartados:

- Justificación de los parámetros urbanísticos del edificio e instalaciones de la actuación: superficie mínima de parcela o zona delimitada para la actuación, fachada mínima, ocupación en planta, edificabilidad, altura edificaciones, número de plantas, retranqueos a linderos de edificaciones, retranqueo de depósitos a viales y linderos privados; y uso predominante y compatibles.
- Justificación del cumplimiento de los parámetros urbanísticos en el total de la parcela.
- Justificación de la ubicación y dimensión de los accesos.
- Justificación de la Circulación en el interior de la parcela, tanto de los vehículos ligeros, como del camión cisterna para las descargas; así como su impacto en la calle en la que se encuentran los accesos.
- Justificación de los parámetros de accesibilidad, tanto del Decreto 293/2009 de 7 de julio de la Junta de Andalucía, como de la Ordenanza de Accesibilidad de Ayuntamiento de Málaga.
- Justificación del cumplimiento de la Evaluación del Impacto en la Salud de la comunidad autónoma de Andalucía, en base al decreto 169/2014 de 9 de diciembre.
- Justificación de los requisitos exigibles a las instalaciones.
- Elaboración de un Anexo de Servidumbres Aeronáuticas ya que la parcela se encuentra en la zona de afección del aeropuerto de Málaga.
- Elaboración de un Resumen Ejecutivo en base al artículo 62 de la LISTA y el 85 del Reglamento.
- Y justificación del cumplimiento del Reglamento de Calificación Ambiental de la Comunidad Autónoma. ley 7/2007 de gestión integrada de la calidad ambiental, modificada por el Decreto Ley 3/2015 de 3 de marzo, en base a lo cual se redacta este documento.

## 5.1. PRINCIPALES ALTERNATIVAS ESTUDIADAS.

### 5.1.1. ALTERNATIVA 0.

Se trataría de mantener la parcela en la situación actual, no llevando a cabo la actividad planteada.

El no realizar la implantación de la nueva actividad de instalación de suministro de carburantes conllevaría que la parcela permaneciera tal y como se encuentra en la actualidad.

#### ➤ ANÁLISIS DE LOS IMPACTOS DE LA ALTERNATIVA 0, IDENTIFICACIÓN Y VALORIZACIÓN DE LOS IMPACTOS.

Debido a que con esta alternativa no se modifica nada no existirá ningún impacto ambiental nuevo sobre el ser humano, la fauna, la flora, los espacios naturales protegidos, el suelo, el agua, el aire, el clima, el paisaje,

Arquitecto: Rocío García Mitelbrum.

Código Seguro De Verificación	DCvqgUkLx/FWAT5FHfClFg==	Estado	Fecha y hora
Firmado Por	Remedios Barrionuevo Benitez	Firmado	23/10/2023 10:25:02
Observaciones		Página	15/73
Url De Verificación	<a href="https://valida.malaga.eu/verifirma/code/DCvqgUkLx/FWAT5FHfClFg==">https://valida.malaga.eu/verifirma/code/DCvqgUkLx/FWAT5FHfClFg==</a>		



los bienes materiales y el patrimonio cultural.

**5.1.2. ALTERNATIVA 1.**

Consiste en Llevar a cabo la implantación tal y como se plantea en el borrador del plan y se define en los planos del 3.1 y 3.2 que acompañan a este Documento Ambiental Estratégico.

Se trata de una Instalación de suministro de Carburantes cuya implantación se ajusta a los parámetros urbanísticos requeridos por el Ayuntamiento de Málaga para este tipo de instalaciones.

Esquema de la implantación de la Alternativa 1.

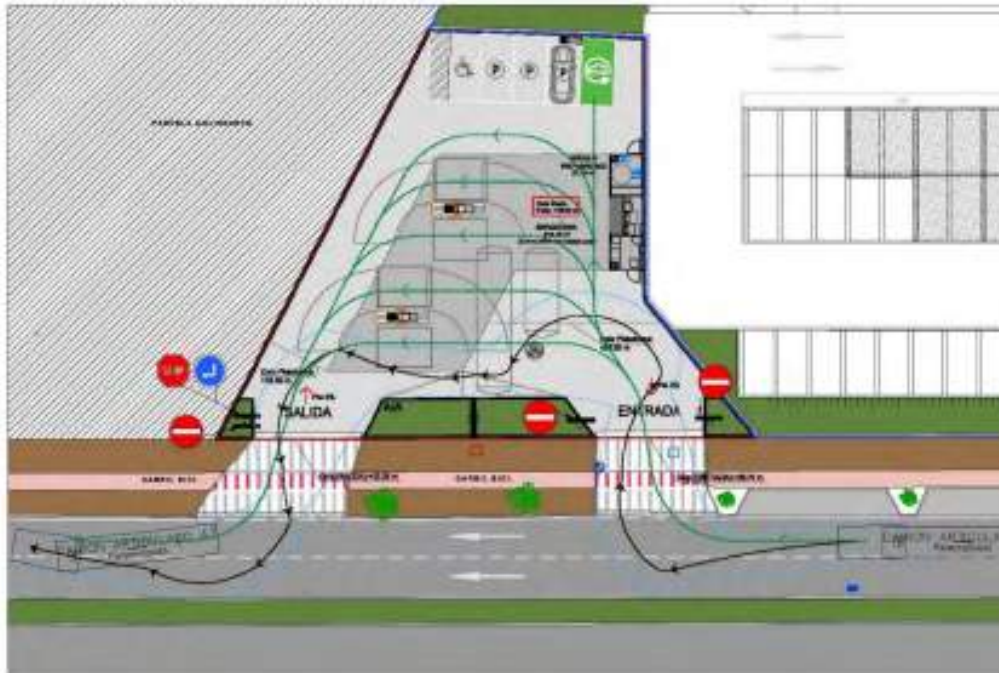

➤ **DESCRIPCIÓN DE LAS CARACTERÍSTICAS BÁSICAS DE LA ACTUACIÓN.**

- **Proceso Constructivo:**

Pueden producirse afecciones de escasa entidad durante la fase de construcción, por un aumento de contaminantes físicos, como es el polvo en suspensión producido durante los trabajos de demolición, los movimientos de tierras, el movimiento rodado de maquinaria pesada e incluso la carga y descarga de arena.

- **Descripción de las actuaciones a realizar para la implantación de la actividad:**

Sobre la parcela, que se encuentra dentro del suelo urbano comercial (CO) de la localidad de Málaga, la actuación consiste en la implantación de una instalación de suministro de carburantes consistente en una marquesina para repostaje, un edificio de control, y las instalaciones propias de este tipo de actividades, tales como depósitos enterrados, aparatos surtidores, instalación mecánica, saneamiento, electricidad, etc.

Arquitecto: Rocío García Mitelbrum.

<b>Código Seguro De Verificación</b>	DCvqqUkLx/FWAT5FHfClFg==	<b>Estado</b>	<b>Fecha y hora</b>
<b>Firmado Por</b>	Remedios Barrionuevo Benitez	Firmado	23/10/2023 10:25:02
<b>Observaciones</b>		<b>Página</b>	16/73
<b>Url De Verificación</b>	<a href="https://valida.malaga.eu/verifirma/code/DCvqqUkLx/FWAT5FHfClFg==">https://valida.malaga.eu/verifirma/code/DCvqqUkLx/FWAT5FHfClFg==</a>		





Todas estas actuaciones son las propias de este tipo de actividad, con la ventaja de que se realizan en un entorno urbano, concretamente comercial, por lo que no afectan directamente a fauna, flora, etc, ya que se desarrollan en el interior de una parcela urbana, en un entorno y un vial con marcado carácter comercial.

- **Proceso Productivo, residuos tratados:**

Serían los que se describen en detalle en el apartado 8. de este documento y sus subapartados.

➤ **ANÁLISIS DE LOS IMPACTOS DE LA ALTERNATIVA 1. IDENTIFICACIÓN Y VALORACIÓN DE LOS IMPACTOS.**

Son todos los que se describen en detalle en el apartado 8. "Efectos Ambientales previsibles, y si procede su cuantificación", y más concretamente el apartado 8.1. "Identificación de los impactos ambientales.", que acompañan a este documento.

**5.1.3. ALTERNATIVA 2.**

Llevar a cabo la implantación tal y como se plantea y se define en los planos 4.1 y 4.2 que acompañan a este Documento ambiental estratégico.

Se trata de una Instalación de suministro de Carburantes cuya implantación se ajusta a los parámetros urbanísticos requeridos por el Ayuntamiento de Málaga para este tipo de instalaciones.

La diferencia con la alternativa 1 es únicamente la ubicación del edificio de control, manteniéndose los accesos y el resto de las edificaciones e instalaciones.

Esquema de la implantación de la Alternativa 2.

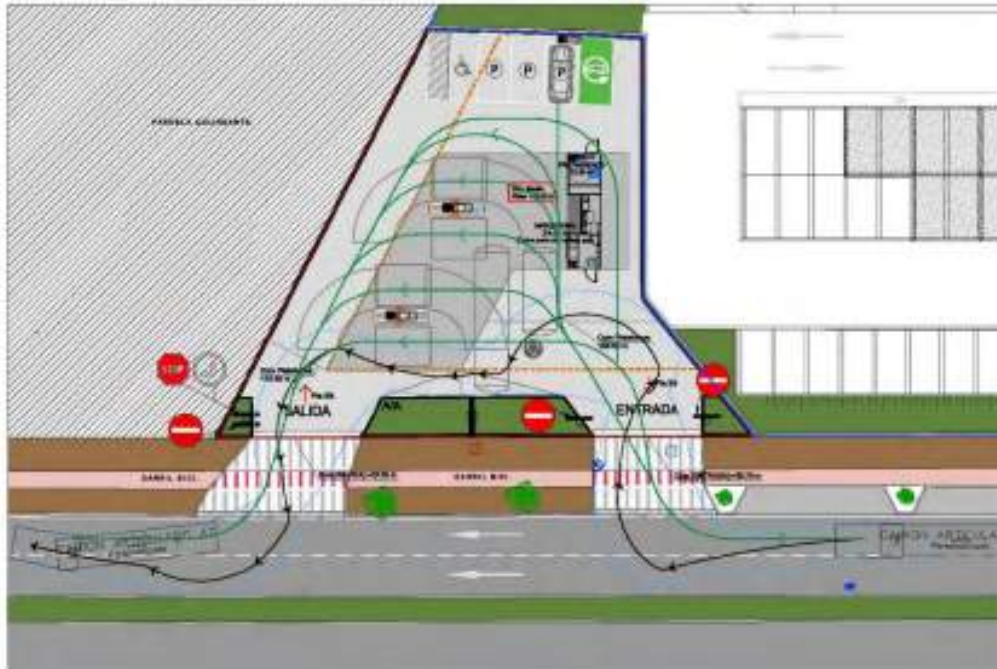

➤ **DESCRIPCIÓN DE LAS CARACTERÍSTICAS BÁSICAS DE LA ACTUACIÓN.**

Arquitecto: Rocío García Mitelbrum.

Código Seguro De Verificación	DCvqgUkLx/FWAT5FHfClFg==	Estado	Fecha y hora
Firmado Por	Remedios Barrionuevo Benitez	Firmado	23/10/2023 10:25:02
Observaciones		Página	17/73
Url De Verificación	<a href="https://valida.malaga.eu/verifirma/code/DCvqgUkLx/FWAT5FHfClFg==">https://valida.malaga.eu/verifirma/code/DCvqgUkLx/FWAT5FHfClFg==</a>		



- **Proceso Constructivo:**

Pueden producirse afecciones de escasa entidad durante la fase de construcción, por un aumento de contaminantes físicos, como es el polvo en suspensión producido durante las demoliciones, los movimientos de tierras, el movimiento rodado de maquinaria pesada e incluso la carga y descarga de arena.

- **Descripción de las actuaciones a realizar para la implantación de la actividad:**

Sobre la parcela, que se encuentra dentro del suelo urbano comercial de la localidad de Málaga, la actuación consiste en la implantación de una instalación de suministro de carburantes consistente en una marquesina para repostaje, un edificio de control y las instalaciones propias de este tipo de actividades, tales como depósitos enterrados, aparatos surtidores, instalación mecánica, saneamiento, electricidad, etc.

Todas estas actuaciones son las propias de este tipo de actividad, con la ventaja de que se realizan en un entorno urbano, concretamente industrial, por lo que no afectan directamente a fauna, flora, etc, ya que se desarrollan en el interior de una parcela urbana.

- **Proceso Productivo, residuos tratados:**

Serían los que se describen en detalle en el apartado 8. de este documento y sus subapartados.

➤ **ANÁLISIS DE LOS IMPACTOS DE LA ALTERNATIVA 2. IDENTIFICACIÓN Y VALORACIÓN DE LOS IMPACTOS.**

Son todos los que se describen en detalle en el apartado 8. "Efectos Ambientales previsibles, y si procede su cuantificación", y más concretamente el apartado 8.1. "Identificación de los impactos ambientales.", que acompañan a este documento.

**5.2. SELECCIÓN ALTERNATIVA ELEGIDA.**

En este apartado se justificará la alternativa elegida, asimismo se justificará también por qué no se han elegido las demás alternativas.

La **alternativa 1** es la óptima tanto técnica como económicamente, por tanto, es la elegida.

**5.2.1. JUSTIFICACIÓN DE LA ALTERNATIVA ELEGIDA.**

• **Alternativa 0: no es viable**, por lo que no es la elegida, y los motivos son los siguientes:

- a) Se trata de una parcela comercial, y en la mayor parte de ella se encuentra ya implantada una actividad (un supermercado LIDL), y el fin de un suelo de este tipo es que genere actividad y contribuya a la economía.
- b) Al tratarse de una parcela comercial, en principio no es viable ni rentable que

Arquitecto: Rocío García Mitelbrum. \_\_\_\_\_

Código Seguro De Verificación	DCvqqUkLx/FWAT5FHfClFg==	Estado	Fecha y hora
Firmado Por	Remedios Barrionuevo Benitez	Firmado	23/10/2023 10:25:02
Observaciones		Página	18/73
Url De Verificación	<a href="https://valida.malaga.eu/verifirma/code/DCvqqUkLx/FWAT5FHfClFg==">https://valida.malaga.eu/verifirma/code/DCvqqUkLx/FWAT5FHfClFg==</a>		



se quede sin actividad, ya que supone un gasto de mantenimiento e impuestos no asumible por el promotor a largo plazo. Llevaba mucho tiempo sin desarrollarse, hasta que se ha implantado un LIDL y se ha reactivado la zona.

- c) El no ocupar la zona que ha quedado libre en la parcela comercial y no dotarla de actividad conllevaría con toda probabilidad acumulación de residuos, basuras, degradación, etc, con los consiguientes problemas para la salud y medioambientales.
- d) Además, dejaría de prestarse un servicio imprescindible a día de hoy para la comunidad, ya que no hay que olvidar que la implantación de una instalación de suministro de carburantes contribuiría a mejorar la competencia y con toda probabilidad influiría a la baja en el precio de los carburantes en la zona.

• **Alternativa 1:** es la mejor alternativa, por lo siguiente:

- a) Esta propuesta cumple con todos los parámetros urbanísticos que se requieren para la implantación de una instalación de suministro de carburantes en Málaga.
- b) A parte de lo descrito en el apartado a), la implantación propuesta en la alternativa 1 presenta una circulación más limpia, y permite que los vehículos ligeros circulen sin interferencias por la parcela, y que no interfieran en las circulaciones de accesibilidad.
- c) La instalación, como se desglosa en apartados posteriores no origina daños ambientales a la zona.
- d) La parcela cuenta con unas zonas entre accesos destinadas a zona verde. Esta imposición venía de la parcela original en la que se establecía una exigencia de al menos un 20% del total de la parcela como zona verde. Estas pequeñas franjas verdes se aprovecharán para plantar especies arbustivas de bajo porte y resistente a la sequía que contribuyan a disminuir la huella de carbono de la ISC.

• **Alternativa 2:** no es la mejor alternativa por lo siguiente:

- a) Esta propuesta también cumple con todos los parámetros urbanísticos que se requieren para la implantación de una instalación de suministro de carburantes en Málaga. La única diferencia es la ubicación del edificio de control.
- b) A parte de lo descrito en el apartado a), la implantación propuesta en la alternativa 2 presenta una circulación menos limpia, puesto que al mover la caseta se dificulta el acceso de los vehículos ligeros a la segunda isleta para repostar, y el giro por detrás de la caseta es muy ajustado.
- c) La instalación, como se desglosa en apartados posteriores no origina daños ambientales a la zona.
- d) En esta alternativa se mantienen las zonas entre accesos destinadas a zona verde. Esta imposición venía de la parcela original en la que se establecía una exigencia de al menos un 20% del total de la parcela como zona verde. Estas pequeñas franjas verdes se aprovecharán para plantar especies arbustivas de bajo porte y resistente a la sequía que contribuyan a disminuir la huella de carbono de la ISC.

Arquitecto: Rocío García Mitelbrum.

Código Seguro De Verificación	DCvqgUkLx/FWAT5FHfClFg==	Estado	Fecha y hora
Firmado Por	Remedios Barrionuevo Benitez	Firmado	23/10/2023 10:25:02
Observaciones		Página	19/73
Url De Verificación	<a href="https://valida.malaga.eu/verifirma/code/DCvqgUkLx/FWAT5FHfClFg==">https://valida.malaga.eu/verifirma/code/DCvqgUkLx/FWAT5FHfClFg==</a>		



Hay que decir que los efectos ambientales previsibles tanto en la propuesta 1, como en la 2 son exactamente los mismos, ya que se trata de la misma actividad, con las mismas instalaciones y edificios; y lo único que varía la ubicación de la caseta de control

En la alternativa 1, la instalación para el suministro de carburantes a vehículos (venta a público), y el cumplimiento del plan en el cual se desarrolla, garantizan la solución técnica y medioambiental más viable y favorable, además de la más funcional; ya que a la hora de elaborar el mismo se ha tenido en cuenta el cumplimiento de los parámetros y normativas exigidas tanto técnicas, como medioambientales, sobre la salud y de funcionamiento.

Por todo lo descrito, queda justificada la elección de **la alternativa 1** como **la mejor y más óptima de las 3 alternativas propuestas.**

## **6. DESARROLLO PREVISIBLE DEL PLAN O PROGRAMA.**

El desarrollo del plan pasa por la aprobación definitiva del Plan Especial, previa obtención de los informes sectoriales correspondientes y tramitación establecida en la LISTA y el Reglamento que la desarrolla. Una vez se obtenga dicha aprobación definitiva se procederá a la realización de un Proyecto de obras e instalaciones de la Instalación de suministro de carburantes, realizado por un técnico competente, y en el que se justificará el cumplimiento de la normativa técnica que afecta a dichas instalaciones. Este proyecto deberá ajustarse a la perfección con lo establecido por el plan especial.

Una vez obtenida la aprobación definitiva del plan, se solicitará Licencia de obras y Calificación ambiental de la instalación de suministro de carburantes, mediante la presentación del proyecto visado; y una vez obtenidas las mismas, se comenzarán las obras.

## **7. CARACTERIZACIÓN DE LA SITUACIÓN DEL MEDIO AMBIENTE ANTES DEL DESARROLLO DEL PLAN O PROGRAMA EN EL ÁMBITO TERRITORIAL AFECTADO.**

El plan objeto de este documento se encuentra ubicado dentro del suelo urbano comercial de Málaga; encontrándose en una zona muy desarrollada urbanísticamente.

La zona de actuación linda al norte con un vial de gran afluencia de tráfico que presenta otras actividades comerciales, la carretera de Coín, al Sur y al Oeste con su propia parcela donde desarrolla la actividad un supermercado LIDL, y al Este con naves de tipo industrial que desarrollan actividades comerciales.

Como se muestra en la vista aérea, el entorno de la parcela se encuentra completamente urbanizado y edificado. La parcela que se ve al sur desocupada, en la actualidad está en construcción.

Arquitecto: Rocío García Mitelbrum.

Código Seguro De Verificación	DCvqqUkLx/FWAT5FHfClFg==	Estado	Fecha y hora
Firmado Por	Remedios Barrionuevo Benitez	Firmado	23/10/2023 10:25:02
Observaciones		Página	20/73
Url De Verificación	<a href="https://valida.malaga.eu/verifirma/code/DCvqqUkLx/FWAT5FHfClFg==">https://valida.malaga.eu/verifirma/code/DCvqqUkLx/FWAT5FHfClFg==</a>		





Por lo tanto, el desarrollo del plan no implica Modificaciones o Alteraciones en el Medio Ambiente del Ámbito territorial afectado.

Las inmediaciones de la zona de actuación se encuentran urbanizadas y pavimentadas; y con su desarrollo la única variación se va a producir sobre la zona delimitada en la parcela es el cambio de la edificación y dotarla de actividad. Ni siquiera habrá que realizar obras de urbanización, puesto que las redes urbanas están ejecutadas. Tan solo habrá que solicitar a las compañías suministradoras las acometidas necesarias para el correcto funcionamiento de la actividad; dichas acometidas conectarán con redes ya existentes. En la zona de la parcela delimitada para el uso comercial, se encuentra ya implantada una actividad, que en este caso es un supermercado LIDL (aunque en la foto aérea todavía no aparece porque es de reciente inauguración).

La única variación "mínima" que se puede producir va a ser en la circulación de vehículos dentro de la parcela y en las proximidades, por el uso que se va a introducir en la misma. No obstante, esta variación tendrá un impacto mínimo y casi inapreciable debido a dos motivos:

- La zona cuenta con un acceso de entrada, y una salida ambos desde la vía de servicio de la carretera de Coín. Dicha calle cuenta con dos carriles de un único sentido. Al ser una vía de servicio no presenta mucho tráfico, ya que solo se desvía el que quiere acceder a la zona comercial.
- La parcela, y el vial de servicio al que se conecta en un único sentido dan a una rotonda de grandes dimensiones de la Carretera de Coín desde la

Arquitecto: Rocío García Mitelbrum.

Código Seguro De Verificación	DCvqgUkLx/FWAT5FHfClFg==	Estado	Fecha y hora
Firmado Por	Remedios Barrionuevo Benitez	Firmado	23/10/2023 10:25:02
Observaciones		Página	21/73
Url De Verificación	<a href="https://valida.malaga.eu/verifirma/code/DCvqgUkLx/FWAT5FHfClFg==">https://valida.malaga.eu/verifirma/code/DCvqgUkLx/FWAT5FHfClFg==</a>		



que se reparte a varias direcciones.

## **8. EFECTOS AMBIENTALES PREVISIBLES Y, SI PROCEDE, SU CUANTIFICACIÓN.**

Los efectos ambientales previsibles debidos al desarrollo del plan, son los derivados de la implantación de una instalación de suministro de carburantes sobre la zona delimitada de la parcela. Sobre todo, a la hora de realizar las obras, y por el uso que se va a desarrollar en el interior.

En primer lugar, se va a realizar una identificación de los posibles impactos que se pudieran producir por el hecho de ubicar y poner en funcionamiento la Instalación de suministro de carburantes. Hay que tener en cuenta que dichos factores serán todos Ambientales.

### **8.1.- IDENTIFICACIÓN DE LOS IMPACTOS AMBIENTALES.**

#### **8.1.1.- Aire Ambiente.**

✓ *Fase de construcción:*

Pueden producirse afecciones de escasa entidad sobre el aire durante la fase de construcción, por un aumento de contaminantes físicos, como es el polvo en suspensión producido por la demolición que se deberá ejecutar previa a la construcción de la ISC y durante la obra por los movimientos de tierras, el movimiento rodado de maquinaria pesada e incluso la carga y descarga de arena.

En la fase de construcción no se generarán olores dado las características de los materiales utilizados.

✓ *Fase de explotación:*

Los equipos o instalaciones susceptibles de emitir gases a la atmósfera son los propios aparatos surtidores, en la operación de repostaje de los vehículos, y en las operaciones de descarga de combustible desde los camiones cisterna a los dos tanques de almacenamiento de 50 m<sup>3</sup> +30 m<sup>3</sup> que se instalarán en la estación de servicio. En este caso los productos almacenados son Gasóleo A y Gasolinas SP/95.

Otros focos de emisión de gases serán los propios vehículos que acceden a la instalación para el repostaje de combustible.

Estos contaminantes atmosféricos, por su naturaleza química se denominan Compuestos Orgánicos Volátiles (COV). Según el R.D. 117/2003 sobre limitación de emisiones de compuestos orgánicos volátiles debidas al uso de disolventes en determinadas actividades, un COV es todo compuesto orgánico que tenga a 293,15 K una presión de vapor de al menos 0.01 kPa, o que tenga una volatilidad equivalente en las condiciones particulares de uso, lo que significa que a temperatura ambiente se encontrará en estado gaseoso.

Arquitecto: Rocío García Mitelbrum.

Código Seguro De Verificación	DCvqgUkLx/FWAT5FHfClFg==	Estado	Fecha y hora
Firmado Por	Remedios Barrionuevo Benitez	Firmado	23/10/2023 10:25:02
Observaciones		Página	22/73
Url De Verificación	<a href="https://valida.malaga.eu/verifirma/code/DCvqgUkLx/FWAT5FHfClFg==">https://valida.malaga.eu/verifirma/code/DCvqgUkLx/FWAT5FHfClFg==</a>		



Según “La Base de datos de sustancias tóxicas y peligrosas RISCTOX”, la exposición a largo plazo a los compuestos orgánicos volátiles puede causar lesiones del hígado, los riñones y el sistema nervioso central.

La exposición a corto plazo puede causar irritación de los ojos y las vías respiratorias, dolor de cabeza, mareo, trastornos visuales, fatiga, pérdida de coordinación, reacciones alérgicas de la piel, náusea y trastornos de la memoria.

Con respecto a este tipo de vapores se debe cumplir con el R.D. 455/2012, por el que se establecen las medidas destinadas a reducir la cantidad de vapores de gasolina emitidos a la atmósfera durante el repostaje de los vehículos de motor en las estaciones de servicio.

Se evalúa también la generación de olores procedentes de la instalación durante la fase de explotación dado que las sustancias que se manejan y almacenan (combustibles) producen vapores al ser sustancias volátiles, como se ha descrito. Dichos olores provienen de los gases emitidos por los venteos de los depósitos de combustible, así como las operaciones de repostaje de vehículos.

Se pueden producir olores también provenientes del aseo, para lo cual se instalan arquetas sinfónicas, que evitarán la emisión de olores y serán conectados directamente mediante tuberías a la red de saneamiento general del municipio. Cabe aclarar que el aseo que se instalará dentro del control será solo de uso privado, por lo que este factor no será significativo.

### **8.1.2.- Ruidos y Vibraciones.**

La identificación de este impacto, así como su valoración y sus medidas correctoras se realizarán en un documento independiente denominado “Estudio Acústico para Estación de Servicio para Suministro de Carburante a Vehículos (Venta al Público)”, de acuerdo con el Decreto 6/2012, por el que se aprueba el Reglamento de Protección contra la Contaminación Acústica en Andalucía. Posteriormente, una vez obtenida la Calificación Ambiental favorable y la puesta en marcha de la actividad, se realizará un Ensayo Acústico, y en dicho documento se corroborará mediante mediciones sonoras reales que se cumple todo lo establecido en el Estudio Acústico Pre- operacional y en la normativa de aplicación.

El citado documento irá adjunto al Proyecto Técnico de la Instalación.

### **8.1.3.- Aguas.**

Los impactos sobre las aguas se pueden agrupar en 3 tipos de aguas distintas, que son las siguientes:

Arquitecto: Rocío García Mitelbrum.

Código Seguro De Verificación	DCvqgUkLx/FWAT5FHfClFg==	Estado	Fecha y hora
Firmado Por	Remedios Barrionuevo Benitez	Firmado	23/10/2023 10:25:02
Observaciones		Página	23/73
Url De Verificación	<a href="https://valida.malaga.eu/verifirma/code/DCvqgUkLx/FWAT5FHfClFg==">https://valida.malaga.eu/verifirma/code/DCvqgUkLx/FWAT5FHfClFg==</a>		



✓ Aguas de consumo:

Para estudiar la afección a este tipo de aguas, relacionada directamente con la salud, resulta necesario justificar que el suministro de agua de consumo para la población no se verá afectado a la hora de implantar y poner en funcionamiento la presente actividad. Los parámetros a tener en cuenta serán la no afección a la calidad de esta agua y la justificación de que como consecuencia del desarrollo de la actividad no se limitará la demanda de agua de consumo a la población. Es decir, justificar que aún con la actividad en funcionamiento se garantiza el abastecimiento suficiente y de calidad para la población residente, incluido los picos de demanda estacional.

Dado el tipo de agua y consumo de la misma en la instalación, difícilmente se verá afectado este factor.

Del mismo modo, resulta lógico analizar la posibilidad de impacto de los vertidos de aguas residuales en la calidad del agua destinada a consumo humano, en este caso este factor no resultaría de aplicación dado que en el interior de la instalación se ejecutará una red separativa de aguas tanto fecales como hidrocarbурadas (de baldeos de las zonas pavimentadas de carga y descarga de combustible y zonas de repostaje de los vehículos) y aguas de lluvia, las cuales nunca entrarán en contacto con las aguas de consumo humano debido que se conectarán a la red de saneamiento del Municipio, tal y como se puede observar en los planos del plan adjunto. Nunca se realizarán vertidos de aguas contaminadas o fecales en puntos de agua potable para consumo humano.

✓ Aguas Superficiales:

Se debe identificar el posible impacto que pudieran ocasionar los vertidos de aguas residuales en la calidad del agua según el uso a que puedan destinarse, todo ello sería aplicable en actividades en las que el agua residual, una vez depurada, fuese vertida al terreno, a otra masa de agua o fuese reutilizada en la misma parcela una vez depurada. Dado que en el presente proyecto no se lleva a cabo ninguna de estas acciones, ni en fase de construcción ni en fase de explotación, no se verán afectadas las aguas superficiales y como consecuencia tampoco se afectarán aguas de consumo humano, de regadío o de cualquier otra naturaleza. Como se ha descrito anteriormente serán evacuadas a la red de saneamiento municipal para lo que se dispondrá de autorización.

✓ Aguas Subterráneas:

La afección sobre las aguas subterráneas está directamente relacionada con poblaciones de hábitat rural diseminado o fuera de ordenación que no suelen estar conectadas a la red de abastecimiento/saneamiento público, al no ser este el caso y dado que se dispone en la parcela tanto de red y acometidas de abastecimiento y de saneamiento (una vez se concedan las

Arquitecto: Rocío García Mitelbrum.

Código Seguro De Verificación	DCvqgUkLx/FWAT5FHfClFg==	Estado	Fecha y hora
Firmado Por	Remedios Barrionuevo Benitez	Firmado	23/10/2023 10:25:02
Observaciones		Página	24/73
Url De Verificación	<a href="https://valida.malaga.eu/verifirma/code/DCvqgUkLx/FWAT5FHfClFg==">https://valida.malaga.eu/verifirma/code/DCvqgUkLx/FWAT5FHfClFg==</a>		





Licencia oportunas) no se verán afectadas este tipo de aguas durante la fase de explotación.

Evidentemente, para poder hacer uso de estas redes, y conectarse mediante acometidas, se solicitará autorización al organismo competente.

Durante la fase de construcción, podrían aparecer aguas subterráneas como consecuencia de la excavación que se realizará para enterrar los depósitos de doble pared de almacenamiento de combustible o el foso para enterrar el conjunto de equipos para depurar aguas contaminadas con hidrocarburos. Este hecho no se puede considerar como afección a la calidad de los recursos hídricos subterráneos dado que es una excavación puntual y las aguas, en caso existir, no entrarían en contacto con ningún tipo de residuo, peligroso o no peligroso.

Resulta conveniente indicar, que si se generasen aguas de esta naturaleza no se les daría ningún tipo de uso, y que una vez colocados los depósitos el nivel freático no se vería afectado.

Para finalizar el apartado referente a las aguas cabe decir que no se generará ningún otro vertido líquido distinto a los descritos a continuación, ni durante la fase de construcción ni durante la fase de explotación.

Indicación de los procesos que generan aguas residuales y naturaleza de las mismas, en la fase de explotación:

- **Aseo y servicios:** En el módulo donde se ubica el aseo y el control, los residuos líquidos producidos tienen su origen en el aseo, por tanto son Aguas Fecales, asimilables a residuos líquidos urbanos. Se caracterizan por ser residuos no peligrosos y de naturaleza biológica.
- **Zonas de repostaje y descarga de Combustible, baldeos de la instalación:** En las operaciones de baldeo de la instalación, se generan aguas que pueden contener aceites y grasas procedentes de posibles derrames de combustible durante el repostaje, así como decantación de lodos procedentes de los vehículos que entran a la instalación.

En las zonas donde se realizan las operaciones de descarga de combustible o repostaje de vehículos pueden producirse derrames accidentales de hidrocarburos, estas zonas están independizadas del resto mediante rejillas en las isletas de los surtidores que recogen estos posibles derrames, así como las aguas del baldeo de limpieza de estas zonas.

Por su naturaleza serán aguas de origen químico y están catalogadas como residuos peligrosos.

#### **8.1.4.- Suelos.**

Impactos al entorno causados por la presencia/vertido de residuos en la parcela donde se actúa, son referidos tanto a la fase de construcción como a

Arquitecto: Rocío García Mitelbrum. \_\_\_\_\_

Código Seguro De Verificación	DCvqgUkLx/FWAT5FHfClFg==	Estado	Fecha y hora
Firmado Por	Remedios Barrionuevo Benitez	Firmado	23/10/2023 10:25:02
Observaciones		Página	25/73
Url De Verificación	<a href="https://valida.malaga.eu/verifirma/code/DCvqgUkLx/FWAT5FHfClFg==">https://valida.malaga.eu/verifirma/code/DCvqgUkLx/FWAT5FHfClFg==</a>		



la de explotación, dado que en las dos se pueden generar residuos sólidos o líquidos de distinta naturaleza (peligroso o no peligroso).

Fase de construcción:

Los residuos sólidos generados en la Fase de construcción de la instalación serán los procedentes del desarrollo de la actividad (movimiento de tierras, rellenos, nivelación, explanación, pavimentación entre otros):

- Hormigón.
- Maderas.
- Plásticos.
- Metales mezclados.
- Materiales construcción a base de yeso no contaminados con sustancias peligrosas.
- Papel y cartón.
- Otros RCD's mezclados que no contengan mercurio, PCB o sustancias peligrosas.
- Tierras y piedras.

Todos ellos se caracterizan por ser residuos de tipo no peligrosos.

A la hora de realizar el Proyecto de la instalación se realizará un **Plan de GESTIÓN DE RESIDUOS SEGÚN R.D. 105/2008**, que abarcará tanto la demolición como las obras; a tales efectos se distinguirán los siguientes residuos:

a) Residuo de construcción y demolición: cualquier sustancia u objeto que, cumpliendo la definición de «Residuo» incluida en el artículo 3.a) de la 22/2011 de 28 Julio, se genere en una obra de construcción o demolición.

b) Residuo inerte: aquel residuo no peligroso que no experimenta transformaciones físicas, químicas o biológicas significativas, no es soluble ni combustible, ni reacciona física ni químicamente ni de ninguna otra manera, no es biodegradable, no afecta negativamente a otras materias con las cuales entra en contacto de forma que pueda dar lugar a contaminación del medio ambiente o perjudicar a la salud humana. La lixiviabilidad total, el contenido de contaminantes del residuo y la ecotoxicidad del lixiviado deberán ser insignificantes, y en particular no deberán suponer un riesgo para la calidad de las aguas superficiales o subterráneas

Los citados residuos pueden originar impactos en la población de carácter molesto a nivel visual o de obstáculo si alguno se dispersara al exterior de la parcela. Al mismo tiempo podrían generar accidentes a las personas o a los vehículos en caso de extravío de los mismos al exterior o por robo de alguno de ellos. Las afecciones de estos tipos de residuos serían siempre de tipo físicas y no de tipos toxicológicas o peligrosas (desde el punto de vista químico o tóxico).

Fase de explotación:

Arquitecto: Rocío García Mitelbrum. \_\_\_\_\_

Código Seguro De Verificación	DCvqqUkLx/FWAT5FHfClFg==	Estado	Fecha y hora
Firmado Por	Remedios Barrionuevo Benitez	Firmado	23/10/2023 10:25:02
Observaciones		Página	26/73
Url De Verificación	<a href="https://valida.malaga.eu/verifirma/code/DCvqqUkLx/FWAT5FHfClFg==">https://valida.malaga.eu/verifirma/code/DCvqqUkLx/FWAT5FHfClFg==</a>		



Durante la fase de explotación se generarán los residuos que se detallan a continuación, del mismo modo se indican los procesos que los generan.

- **Residuos sólidos generados:**
  - Se generan residuos sólidos de decantación generados por los arrastres en el baldeo de la zona de repostaje y carga de tanques de almacenamiento, que quedan depositados en el **DECANTADOR DE ARENAS Y SÓLIDOS VERTICAL, previo al separador de hidrocarburos**. En los planos del plan que acompaña a este documento se ubica el decantador, no obstante, los cálculos y justificación del mismo se realizarán en el Proyecto técnico.
  - Materiales absorbentes utilizados para la recogida y limpieza de posibles derrames como papel o sepiolita (residuo de carácter peligroso).
  - Guantes plástico y papel de limpieza utilizados en el repostaje de vehículos, residuos no peligrosos.
  - Envases contaminados por sustancias peligrosas como consecuencia de la venta de aceite para motor de los vehículos, líquido de frenos, anticongelante, etc.
  - Residuos asimilables a urbanos generados por los empleados (cartón, plásticos, papel, envases de bebidas, etc.). Estos son asimilables a urbanos y se dispondrán papeleras y contenedores para cada tipo de residuo.
- **Residuos líquidos generados:**

Los descritos en el punto anterior "Aguas".

Se analiza también la posibilidad de alteración de la calidad del suelo por deposición de material atmosférico, en este caso no es un factor a tener en cuenta dado que no se generan focos de emisión de partículas de ningún tipo. Las únicas partículas que podrían afectar a la atmósfera serán los COV (compuestos orgánicos volátiles), dichos compuestos no son susceptibles de depositarse en el suelo debido a que a temperatura ambiente siempre serán gaseosos e irán a la atmósfera.

#### **8.1.5.- Vectores de Transmisión de enfermedades.**

- Existencia de riesgo de contacto entre la población y aquellas especies animales capaces de transmitir patógenos, incluyendo parásitos como mosquitos, gusanos, garrapatas, roedores, etc.
- Estos animales suelen encontrarse en áreas abandonadas, humedales, vertederos y similares donde puedan encontrar alimento.
- Posibilidad de inducir la creación de nuevos ambientes que favorezcan la proliferación de vectores.

Arquitecto: Rocío García Mitelbrum. \_\_\_\_\_

Código Seguro De Verificación	DCvqgUkLx/FWAT5FHfClFg==	Estado	Fecha y hora
Firmado Por	Remedios Barrionuevo Benitez	Firmado	23/10/2023 10:25:02
Observaciones		Página	27/73
Url De Verificación	<a href="https://valida.malaga.eu/verifirma/code/DCvqgUkLx/FWAT5FHfClFg==">https://valida.malaga.eu/verifirma/code/DCvqgUkLx/FWAT5FHfClFg==</a>		



- Dado el tipo de actividad a desarrollar y las características de la misma no es aplicable desarrollar este tipo de impacto.

#### **8.1.6.- Saneamiento y Reutilización.**

Influencia en el saneamiento y depuración de las aguas del municipio. Influencia sobre el volumen y/o la composición de las aguas residuales del municipio. Tal y como se definirá en el apartado "MEDIDAS CORRECTORAS" no se verán afectadas las aguas de saneamiento del municipio debido a que previamente a su vertido a dicha red las aguas serán depuradas con equipo separador de hidrocarburos. Por consiguiente, no se afectará a la composición de las mismas, se cumplirán con los parámetros de vertido exigidos gracias al equipo depurador que se instalará.

Asimismo, el volumen de aguas que se evacuará a la red será despreciable en comparación con el del municipio, además el agua será vertida paulatinamente a la red y solo en ocasiones puntuales, no existiendo un vertido continuo debido al tipo de actividad a implantar.

No existen sistemas de reutilización de aguas residuales depuradas por lo tanto no se afectará la calidad de ningún tipo de agua, ni de consumo, ni superficiales, ni subterráneas. Además, tampoco existen flujos de agua en forma de aerosol o en suspensión.

#### **8.1.7.- Campos Electromagnéticos.**

No aplicable por el tipo de instalación.

#### **8.1.8.- Cambio Climático.**

Como se ha dicho, en la actividad que conlleva el desarrollo del plan se producen Compuestos Orgánicos Volátiles (COV), los cuales cuando se mezclan con óxidos de nitrógeno (existentes en la atmósfera), reaccionan para formar ozono a nivel del suelo o troposférico, todo esto desde el punto de vista químico.

Los efectos sobre la salud de la exposición a ozono incluyen: irritación de ojos y vías respiratorias; astenia, cefaleas; alergias; disminución de la función pulmonar y lesiones al hígado, riñones, pulmones y sistema nervioso central. Los efectos sobre el medio ambiente incluyen la alteración de la función fotosintética de las plantas.

También participan activamente en numerosas reacciones, en la troposfera y en la estratosfera, contribuyendo a la formación del smog fotoquímico y al efecto invernadero.

Por lo descrito se concluye que este contaminante podría ocasionar incidencia sobre la capacidad de mitigación o adaptación al cambio climático.

Arquitecto: Rocío García Mitelbrum.

Código Seguro De Verificación	DCvqqUkLx/FWAT5FHfClFg==	Estado	Fecha y hora
Firmado Por	Remedios Barrionuevo Benitez	Firmado	23/10/2023 10:25:02
Observaciones		Página	28/73
Url De Verificación	<a href="https://valida.malaga.eu/verifirma/code/DCvqqUkLx/FWAT5FHfClFg==">https://valida.malaga.eu/verifirma/code/DCvqqUkLx/FWAT5FHfClFg==</a>		



### **8.1.9.- Seguridad Química.**

Las estaciones de servicio son lugares donde se almacenan sustancias químicas peligrosas, como son los combustibles fósiles ya sean gasóleos o gasolinas. Posteriormente a su almacenamiento se procede a su comercialización mediante el repostaje de los vehículos. En este caso el concepto de peligrosidad viene referido tanto a peligrosidad toxicológica para la salud como peligrosidad química por riesgo de explosión.

Estos riesgos surgen cuando se produce una mala manipulación de estas sustancias o de los contenedores que las albergan, también se está expuesto a los riesgos descritos cuando se transportan estas mercancías. Por lo tanto, hay que disponer de instalaciones de seguridad y equipos de almacenamiento y manipulación adecuados al tipo de sustancia a manipular según la legislación vigente.

Cuando se vaya a realizar la instalación de los equipos, tuberías, depósitos y aparatos surtidores se pedirán todos los certificados correspondientes que aseguren la calidad y la seguridad de toda la instalación. Se dispondrá por tanto de los marcados CE de todos los equipos, esto asegura la seguridad química de la instalación que desarrolla el plan y por lo tanto la no afección a la salud o al medio ambiente

En cuanto a las sustancias peligrosas que se manipulan en esta instalación son las siguientes:

- Gasóleos A.
- Gasolina sin plomo 95.

A continuación, se describen los riesgos y posibles afecciones a la salud de las sustancias descritas:

#### **Gasóleos:**

##### **- Peligros físico-químicos:**

Combustible si se calienta por encima de su punto de inflamación.

##### **- Peligros toxicológicos:**

#### 1. Inhalación:

La exposición repetida y prolongada a altas concentraciones de vapor causa irritación de las vías respiratorias y alteraciones del sistema nervioso central. En casos extremos puede dar lugar a neumonía química.

#### 2. Ingestión:

Causa irritación en la garganta y estómago.

#### 3. Aspiración

La aspiración de gasóleo a los pulmones puede producir daño pulmonar.

Arquitecto: Rocío García Mitelbrum.

<b>Código Seguro De Verificación</b>	DCvqqUkLx/FWAT5FHfClFg==	<b>Estado</b>	<b>Fecha y hora</b>
<b>Firmado Por</b>	Remedios Barrionuevo Benitez	Firmado	23/10/2023 10:25:02
<b>Observaciones</b>		<b>Página</b>	29/73
<b>Url De Verificación</b>	<a href="https://valida.malaga.eu/verifirma/code/DCvqqUkLx/FWAT5FHfClFg==">https://valida.malaga.eu/verifirma/code/DCvqqUkLx/FWAT5FHfClFg==</a>		



4. Contacto piel:

El contacto prolongado con la piel puede causar irritación o provocar dermatitis.

5. Contacto ojos:

El contacto con los ojos puede causar irritación si se produce a altas concentraciones.

6. Efectos tóxicos generales

Peligro de aspiración hacia los pulmones. Los efectos más comunes son irritación de las vías respiratorias, ojos y piel. Posibles efectos cancerígenos.

**Gasolinas:**

- Peligros físico-químicos:

Combustible si se calienta por encima de su punto de inflamación.

- Peligros toxicológicos:

1. *Inhalación:*

La exposición repetida y prolongada a altas concentraciones de vapor causa irritación de las vías respiratorias y alteraciones del sistema nervioso central. En casos extremos puede dar lugar a neumonía química.

2. *Ingestión:*

Causa irritación en la garganta y estómago.

3. *Aspiración:*

La aspiración de gasolina a los pulmones puede producir daño pulmonar.

4. *Contacto piel:*

El contacto prolongado con la piel puede causar irritación o provocar dermatitis.

5. *Contacto ojos:*

El contacto con los ojos puede causar irritación si se produce a altas concentraciones.

6. *Efectos tóxicos generales:*

Peligro de aspiración hacia los pulmones. Los efectos más comunes son irritación de las vías respiratorias, ojos y piel. Posibles efectos cancerígenos.

En cuanto al transporte de los combustibles hasta la instalación en los camiones cisterna corresponde a la empresa suministradora el mantener las medidas adecuadas en cuanto a seguridad para el transporte de mercancías peligrosas, no obstante, queda suficientemente justificado que cumplen con la normativa dado que dicha empresa suministradora para obtener la autorización de transporte de mercancías peligrosas necesita cumplir con todos los estándares y normativas vigentes de aplicación.

Arquitecto: Rocío García Mitelbrum.

Código Seguro De Verificación	DCvqqUkLx/FWAT5FHfClFg==	Estado	Fecha y hora
Firmado Por	Remedios Barrionuevo Benitez	Firmado	23/10/2023 10:25:02
Observaciones		Página	30/73
Url De Verificación	<a href="https://valida.malaga.eu/verifirma/code/DCvqqUkLx/FWAT5FHfClFg==">https://valida.malaga.eu/verifirma/code/DCvqqUkLx/FWAT5FHfClFg==</a>		



Además, el grupo logístico que suministra los combustibles antes de cargar los camiones cisterna verificará que tienen todas las autorizaciones en regla y cumplen con las medidas de seguridad.

#### **8.1.10.- Agentes Biológicos.**

No aplicable por el tipo de instalación que se proyecta. No existen focos de agua pulverizada o en aerosol dentro de la instalación de suministro de carburantes. Toda el agua que se va a emplear en la instalación procede de la red municipal y es agua potable por lo que no existen riesgos biológicos.

No procede la Cuantificación de los Efectos Ambientales previstos, ya que los mismos, y en concreto las medidas para corregirlos se definirán en el proyecto técnico.

### **9. LOS EFECTOS PREVISIBLES SOBRE LOS PLANES SECTORIALES Y TERRITORIALES CONCURRENTES.**

No se prevén efectos sobre los planes sectoriales y territoriales, ya que el plan especial objeto de este documento ambiental estratégico, limita su ámbito de afectación a una única parcela urbana, en la que se delimita una zona a tal efecto.

Como se describe en los apartados posteriores, los efectos ambientales previsibles son la mayoría "no significativos", y para los que sí son "significativos" se plantan medidas correctivas y un seguimiento de las mismas que hacen que no exista ningún efecto sobre el entorno.

### **10. MOTIVACIÓN DE LA APLICACIÓN DEL PROCEDIMIENTO DE EVALUACIÓN AMBIENTAL ESTRATÉGICA SIMPLIFICADA.**

Como se ha dicho en el apartado 1.3 de este documento, el Plan Especial que se adjunta con el presente documento, desarrolla determinaciones del PGOU de Málaga de 2011 que cuenta con aprobación definitiva de julio de 2011, concretamente del artículo 6.3.4., que establece que para autorizarse una instalación de suministro de carburantes para automóviles deberá tramitarse un "Plan Especial"; por lo tanto, se puede decir que se encuentra dentro del apartado K) de la Ley 7/2021 de 1 de diciembre, de Impulso de Sostenibilidad del territorio de Andalucía, por lo que estaría sometido a Evaluación Ambiental Estratégica Simplificada, según lo establecido en la Ley 7/2007 de 9 de julio y modificaciones posteriores.

### **11. RESUMEN DE LOS MOTIVOS DE LA SELECCIÓN DE LA ALTERNATIVA CONTEMPLADA.**

Como se ha expuesto y motivado en el apartado 5.2.1 de este documento,

Arquitecto: Rocío García Mitelbrum. \_\_\_\_\_

Código Seguro De Verificación	DCvqgUkLx/FWAT5FHfClFg==	Estado	Fecha y hora
Firmado Por	Remedios Barrionuevo Benitez	Firmado	23/10/2023 10:25:02
Observaciones		Página	31/73
Url De Verificación	<a href="https://valida.malaga.eu/verifirma/code/DCvqgUkLx/FWAT5FHfClFg==">https://valida.malaga.eu/verifirma/code/DCvqgUkLx/FWAT5FHfClFg==</a>		



en la alternativa 1, la instalación para el suministro de carburantes a vehículos (venta a público), y el cumplimiento del plan en el cual se desarrolla, garantizan la solución técnica y medioambiental más viable y favorable, además de la más funcional; ya que a la hora de elaborar el mismo se ha tenido en cuenta el cumplimiento de los parámetros y normativas exigidas tanto técnicas, como medioambientales, sobre la salud, y de funcionamiento.

## **12. LAS MEDIDAS PREVISTAS PARA PREVENIR, REDUCIR Y, EN LA MEDIDA DE LO POSIBLE, CORREGIR CUALQUIER EFECTO NEGATIVO RELEVANTE EN EL MEDIO AMBIENTE DE LA APLICACIÓN DEL PLAN O PROGRAMA.**

### ***12.1. Justificación de las valoraciones de los impactos de los Factores Ambientales:***

#### **A. AIRE AMBIENTE.**

El resultado de la valoración de este posible impacto ha resultado **significativo**, esto es así por dos motivos:

- En la fase de construcción se pueden producir partículas en suspensión, pero el efecto será de poca envergadura dado la escasa duración de las obras, el espacio que ocupan y las medidas correctoras que se definirán más adelante.

No obstante, existe la probabilidad de que se produzca, por lo que la intensidad se califica como media. Por último, la permanencia será muy baja, ya que como se ha descrito las obras serán de corta duración y de escasa envergadura.

- En la fase de explotación, desde el punto de vista de la contaminación por COV, hay que decir que igual que en el caso de las partículas en suspensión (polvo) de la fase de construcción, es un efecto probable y de intensidad media sino se aplicaran medidas protectoras y correctoras. No obstante, debido a las medidas correctoras que se aplican en este tipo de instalaciones y que se definen posteriormente, desde el punto de vista de la permanencia ésta será baja, ya que la generación de estos contaminantes será mínimas y no perdurables en el tiempo.

#### **B. RUIDO Y VIBRACIONES.**

Se ha valorado como **significativo** debido a que si la actividad, equipos y construcción no dispusieran de las medidas protectoras y correctoras que se aplicarán en la instalación (según los fabricantes o los técnicos) podría afectar negativamente a la población por la generación de ruidos por encima de los decibelios permitidos por legislación.

El análisis de dicho factor se realizará mediante el correspondiente "ESTUDIO ACÚSTICO PARA ESTACIÓN DE SERVICIO PARA SUMINISTRO DE CARBURANTE A VEHÍCULOS (VENTA A PÚBLICO)" que se realizará a la hora de elaborar el

Arquitecto: Rocío García Mitelbrum. \_\_\_\_\_

Código Seguro De Verificación	DCvqqUkLx/FWAT5FHfClFg==	Estado	Fecha y hora
Firmado Por	Remedios Barrionuevo Benitez	Firmado	23/10/2023 10:25:02
Observaciones		Página	32/73
Url De Verificación	<a href="https://valida.malaga.eu/verifirma/code/DCvqqUkLx/FWAT5FHfClFg==">https://valida.malaga.eu/verifirma/code/DCvqqUkLx/FWAT5FHfClFg==</a>		





proyecto de la Instalación de suministro de carburantes. Para ello, previamente se debe aprobar el Plan Especial, cuyo borrador se adjunta con este proyecto.

### C. AGUAS.

Se ha valorado como **factor no significativo** porque no se provoca afección sobre ninguno de los tipos de aguas estudiados (consumo, superficiales o subterráneas).

Esto es así por dos motivos:

1. Se obtendrá autorización para consumir agua de la red (potable). Ya existe red de abastecimiento en la zona gestionada por EMASA, tan solo hay que solicitar autorización y realizar la acometida a dicha red.
2. Se ejecutará una instalación de recogida separativa de las aguas fecales, las hidrocarburadas y las pluviales. Irán conectadas a la red de saneamiento del municipio. La red de saneamiento separativa también está presente en la zona, tan solo hay que solicitar autorización para conectar a la empresa suministradora EMASA.

Además, para las aguas hidrocarburadas se instalará un separador de hidrocarburos con un equipo de decantación de lodos previo; todo esto para hacerlas asimilables a las fecales y poder verterlas a la citada red de saneamiento. Dicho equipo se define en apartados posteriores, aunque su cálculo se realizará con el proyecto técnico.

Por lo justificado se ha valorado como no significativo, dado que no se afectará ningún tipo de masa de agua.

### D.SUELOS.

Este factor se ha valorado como **no significativo**, ya que no cambia el estado inicial del suelo, tan solo se interviene a la hora de la construcción con las excavaciones para ubicar depósitos y cimentaciones.

Durante la fase de construcción sería donde existe mayor riesgo de afección a la población debido a la posible dispersión de los materiales de construcción o residuos generados por los movimientos de tierras y excavaciones.

No obstante, a la hora de redactar el proyecto técnico se realizará ***“Plan de Gestión de Residuos según R.D. 105/2008, por el que se regula la producción y gestión de los residuos de construcción demolición”***. En dicho documento se hará una estimación de la cantidad de RCD's generados en la obra, las medidas para la prevención de residuos en la obra, prescripciones técnicas en relación con el almacenamiento, manejo y separación de los RCD's en la obra, así como una valoración del coste de la gestión de estos residuos.

Este ***Plan de GESTIÓN DE RESIDUOS*** se seguirá durante la ejecución de las obras para evitar la mala gestión de estos residuos, que serán entregados a un gestor final autorizado.

Arquitecto: Rocío García Mitelbrum.

Código Seguro De Verificación	DCvqqUkLx/FWAT5FHfClFg==	Estado	Fecha y hora
Firmado Por	Remedios Barrionuevo Benitez	Firmado	23/10/2023 10:25:02
Observaciones		Página	33/73
Url De Verificación	<a href="https://valida.malaga.eu/verifirma/code/DCvqqUkLx/FWAT5FHfClFg==">https://valida.malaga.eu/verifirma/code/DCvqqUkLx/FWAT5FHfClFg==</a>		



En la fase de explotación, los residuos sólidos que se generarán, descritos en el apartado de identificación de impactos (lodos, absorbentes contaminados, envases contaminados, papeles, etc.) no generarán afección sobre la población (tampoco sobre el medio ambiente) debido a las medidas protectoras proyectadas y que se llevarán a cabo durante la ejecución del proyecto (tales como contenedores de almacenamiento de residuos y decantador previo al separador de hidrocarburos). Éstas serán descritas en el apartado correspondiente "*MEDIDAS PROTECTORAS Y CORRECTORAS*".

Así mismo, se justifica la no afección por contaminación mediante residuos líquidos del medio edáfico y la no afección de las aguas, por medio de la existencia de una red de recogida y tratamiento de aguas residuales, que posteriormente se canaliza hasta la red municipal de saneamiento, para lo cual se dispondrá de la correspondiente autorización. Previamente a su vertido serán depuradas.

#### E. SANEAMIENTO Y REUTILIZACIÓN.

Con respecto a la valoración de este factor se ha determinado como **no significativo** porque, aunque resulta razonable esperar que se vaya a producir una modificación en este determinante, por el vertido de aguas residuales a la red municipal, es no significativo dado que no se da la concurrencia de factores adicionales que hagan que se modifique dicho factor.

Dicho de otro modo, como las aguas vertidas son depuradas previamente la composición de las mismas es asimilable a la que discurren por la red de saneamiento y por lo tanto no será modificada.

#### F. CAMBIO CLIMÁTICO.

El resultado de la valoración ha resultado **no significativo** por dos motivos:

1. La actividad no generará un volumen/concentración suficiente de contaminantes como para afectar al cambio climático, es decir, la actividad no tiene suficiente envergadura como para ser un factor influyente. No obstante, podría afectar a la población más cercana a la actuación, tal y como se describe en el apartado "Aire Ambiente". Por lo cual se describen medidas correctoras.
2. Los compuestos orgánicos volátiles (COV) que se generan como consecuencia de los procedimientos descritos en el apartado de identificación de impactos, serán de escasa entidad debido a que se aplicarán medidas correctoras exigidas en el Real Decreto 455/2012, por el que se establecen las medidas destinadas a reducir la cantidad de vapores de gasolina emitidos a la atmósfera durante el repostaje de los vehículos de motor en las estaciones de servicio. Es decir, recuperación de vapores de gasolina fase I y II, que serán descritas más adelante.

Arquitecto: Rocío García Mitelbrum.

Código Seguro De Verificación	DCvqgUkLx/FWAT5FHfClFg==	Estado	Fecha y hora
Firmado Por	Remedios Barrionuevo Benitez	Firmado	23/10/2023 10:25:02
Observaciones		Página	34/73
Url De Verificación	<a href="https://valida.malaga.eu/verifirma/code/DCvqgUkLx/FWAT5FHfClFg==">https://valida.malaga.eu/verifirma/code/DCvqgUkLx/FWAT5FHfClFg==</a>		



Por lo tanto, no se produce una modificación en este factor determinante dado que no se da la concurrencia de otros adicionales que hagan que se modifique dicho factor.

#### G. SEGURIDAD QUÍMICA.

El resultado de la valoración ha sido **no significativo** dado que la instalación cumplirá con todas las medidas de seguridad frente a seguridad química en la manipulación de sustancias peligrosas, tanto a nivel de tuberías, como surtidores y depósito de almacenamiento. Además, cumplirán con la legislación de atmósferas explosivas.

En este apartado, una vez analizados todos los factores que pueden afectar a la población se justifica el impacto no significativo para la población de los impactos ambientales analizados. Siempre teniendo en cuenta que por la escasa envergadura de la actividad es muy improbable que se vea afectada la población.

#### 12.1. Definición de la Medidas Protectoras y Correctoras de los Impactos de los Factores Ambientales:

##### A. AIRE AMBIENTE, CAMBIO CLIMÁTICO, SEGURIDAD QUÍMICA Y GRANDES ACCIDENTES.

##### ✓ Medidas protectoras y correctoras en la Fase de Construcción:

- Generación de partículas en suspensión y polvo.

La adaptación de la parcela (apertura para cimentaciones, etc) y ejecución de las obras de pavimentado e instalaciones se llevará a cabo en un corto periodo de tiempo, no más de 4 meses. Esta medida favorece a la no generación de polvo, ruido y vibraciones, ya que perdurará lo mínimo en el tiempo. También hay que decir que en las inmediaciones de la parcela no existen viviendas, tan solo edificaciones de tipo industrial o similar.

En lo referente a emisiones de polvos procedentes de los trabajos de excavación y movimientos de tierras, y ejecución de obras de pavimentación, se mantendrá un control de humedad adecuado, mediante riegos y baldeos periódicos, lo que minimizará este tipo de afección. Siempre que se detecte a simple vista que la generación de polvo pueda ser molesta se efectuarán riegos de las zonas afectas, minimizando al máximo posible la generación de partículas en suspensión. Se realizarán con un camión cisterna o maquinaria adecuada para tal fin.

Asimismo, los vehículos de transporte de los materiales inertes procedentes de las excavaciones y movimientos de tierras contarán, en todos los casos, con su correspondiente cubierta (lona o similar) y cajas de carga estancas y en perfecto estado al objeto de evitar la dispersión de material en los viales de circulación y por lo tanto la afección a la ciudadanía.

Arquitecto: Rocío García Mitelbrum.

Código Seguro De Verificación	DCvqgUkLx/FWAT5FHfClFg==	Estado	Fecha y hora
Firmado Por	Remedios Barrionuevo Benitez	Firmado	23/10/2023 10:25:02
Observaciones		Página	35/73
Url De Verificación	<a href="https://valida.malaga.eu/verifirma/code/DCvqgUkLx/FWAT5FHfClFg==">https://valida.malaga.eu/verifirma/code/DCvqgUkLx/FWAT5FHfClFg==</a>		



Del mismo modo se limitará la velocidad de tránsito en el interior de la obra de estos vehículos a 10-15 km/h, para evitar el levantamiento de partículas en suspensión. Se evitará la generación de turbulencias que levantarían las partículas del suelo.

En última instancia y por si fallaran todas las medidas descritas y por lo tanto se generase tal cantidad de polvo y partículas que afectara a los trabajadores y ciudadanos, estará establecido que las obras deben pararse hasta que dichos contaminantes desaparecieran.

Con estas medidas correctoras se conseguirá que las partículas en suspensión que se puedan generar queden totalmente confinadas en la instalación, no afectando a la población existente en el radio de principal influencia.

- Seguridad química y grandes accidentes.

Las tuberías previstas para comunicar la arqueta de descarga de combustible con los depósitos (Tuberías de descarga) así como éstos con los aparatos surtidores (Tubería de Aspiración), las ventilaciones (Tubería de ventilación) y las tuberías de recuperación de Vapores (Fase I como en Fase II), serán de polietileno de alta densidad PE80 SDR 11, con un revestimiento interior de 0.5 mm de espesor de material termoplástico a base de polibutileno terephthalate, PBT, que actúa como barrera impermeable a los hidrocarburos. Todo esto quedará perfectamente definido en el proyecto técnico, una vez se apruebe definitivamente el plan.

Los diámetros de las tuberías serán los siguientes:

- Tuberías de carga diámetro 4".
- Tuberías de aspiración de diámetro 2".
- Tuberías de ventilación de diámetro 2".
- Tuberías de recuperación de vapores 2"

#### TUBERÍAS DE CARGA TANQUE:

La carga o llenado de los tanques enterrados se realizará por gravedad, la tubería de conexión entre la boca de llenado y el tanque tendrá una pendiente mínima de, al menos, el 1% hacia el tanque.

Se proyecta de **dobles pared en 4"** (pudiendo ser de simple pared), la tubería interior es de polietileno de alta densidad PE80 SDR 11, con un revestimiento interior de 0.5 mm de espesor de material termoplástico a base de polibutileno terephthalate (PBT) que actúa como barrera impermeable a los hidrocarburos. En el extremo de las tuberías de carga se colocarán mediante un colector una arqueta antiderrame con accesorios para cargas normalizadas y de diámetro 4" dotadas con dispositivo de seguridad que impida la comunicación con el exterior. La pendiente hacia el tanque será como mínimo del 2%.

Arquitecto: Rocío García Mitelbrum.

Código Seguro De Verificación	DCvqqUkLx/FWAT5FHfClFg==	Estado	Fecha y hora
Firmado Por	Remedios Barrionuevo Benitez	Firmado	23/10/2023 10:25:02
Observaciones		Página	36/73
Url De Verificación	<a href="https://valida.malaga.eu/verifirma/code/DCvqqUkLx/FWAT5FHfClFg==">https://valida.malaga.eu/verifirma/code/DCvqqUkLx/FWAT5FHfClFg==</a>		



Se dispondrá de un dispositivo de seguridad que interrumpa el llenado cuando se alcance el nivel máximo de llenado del tanque. Este dispositivo será conforme a la norma UNE-EN 13616 en su versión vigente a la puesta en marcha de la instalación.

#### TUBERÍAS DE ASPIRACIÓN.

Son las tuberías que comunican el tanque de almacenamiento con los aparatos surtidores al ser de aspiración, se proyectan de **dobles paredes en 2"**. La tubería interior es de polietileno de alta densidad PE80 SDR 11, con un revestimiento interior de 0.5 mm de espesor de material termoplástico a base de polibutileno terephthalate, PBT, que actúa como barrera impermeable a los hidrocarburos. Las tuberías de aspiración acabarán en uno de sus extremos (interior en tanque) en boca achaflanada; esta altura será al menos de 13 cm, dando a toda la tubería una pendiente que como mínimo será del 1% en dirección al tanque, no permitiéndose sifones o puntos bajos en todo su recorrido.

Con el fin de evitar el vaciado de la tubería hasta el equipo surtidor, dispondrá de una válvula de retención anti-retorno instalada a la entrada del surtidor o equipo de suministro con el fin de evitar, en caso de fuga en la línea, que el producto pueda contaminar el terreno.

#### TUBERÍAS DE VENTILACIÓN.

Serán de simple pared, de polietileno de alta densidad PE80 SDR 11, con un revestimiento interior de 0.5 mm de espesor de material termoplástico a base de polibutileno terephthalate, PBT, que actúa como barrera impermeable a los hidrocarburos en su tramo enterrado. Las tuberías de ventilación acceden al aire libre tal y como se definirá en el plano de "Instalación Mecánica" del proyecto técnico que se redacte. Terminan en una doble T con tela metálica cortafuegos, que estará situada como mínimo a 3.50 ml, de la cota final del pavimento. Tienen un diámetro de 2" y una pendiente mínima del 1% en dirección al depósito. Si disponen de válvula de cierre se abrirá de forma automática cuando la presión sea superior a 80 mbar o el vacío inferior a 5 mbar. En su tramo aéreo, es decir, por el que se presenta en vertical sobre el nivel de la rasante será de ACERO en 2" DIN 2440 con una capa de protección a la corrosión mediante galvanizado.

El montaje de accesorios, se hará de forma que permita el desmontaje del equipo, válvulas, etc., de la instalación sin necesidad de desmontar la tapa del tanque ni realizar obras en la arqueta.

Los cambios de diámetro se harán mediante conos reductores y los cambios de dirección mediante accesorios normalizados. Sólo pueden doblarse, en casos excepcionales, las tuberías de menos de 2" evitando deformaciones, en la arqueta.

Arquitecto: Rocío García Mitelbrum.

Código Seguro De Verificación	DCvqgUkLx/FWAT5FHfClFg==	Estado	Fecha y hora
Firmado Por	Remedios Barrionuevo Benitez	Firmado	23/10/2023 10:25:02
Observaciones		Página	37/73
Url De Verificación	<a href="https://valida.malaga.eu/verifirma/code/DCvqgUkLx/FWAT5FHfClFg==">https://valida.malaga.eu/verifirma/code/DCvqgUkLx/FWAT5FHfClFg==</a>		



Los venteos del tanque, se elevarán dos metros por encima de la marquesina.

### **Controles y pruebas de tuberías.**

La instalación de tuberías será sometida a los controles y pruebas previstos en el punto 7.1.3.2 de la MI IP-04. 7.1.3.2.1 De resistencia y estanqueidad. Todo esto quedará perfectamente definido en el proyecto técnico, una vez se apruebe definitivamente el plan.

Antes de enterrar las tuberías, se someterán a una presión manométrica de prueba de 2 bares durante una hora. Se controlarán, que las protecciones mecánicas de las mismas tienen continuidad y no se aprecien desperfectos visuales, y se comprobará que las tuberías están instaladas con pendiente continua hacia el tanque de al menos 1%.

Después de enterrar las tuberías, se someterán a una prueba de estanqueidad de 1,1 veces la presión máxima de servicio. La prueba será certificada por el instalador habilitado P.P.L. que la ejecute, la que se hará constar en el libro de revisiones, pruebas e inspecciones, cuando este sea obligatorio.

Durante la prueba de resistencia y estanqueidad se comprobará la ausencia de fugas en las uniones, soldaduras, juntas y racores mediante la aplicación de productos especiales destinados a este fin.

### **TUBERÍAS DE RECUPERACIÓN DE VAPORES**

Serán de simple pared, de polietileno de alta densidad PE80 SDR 11, con un revestimiento interior de 0.5 mm de espesor de material termoplástico a base de polibutileno terephthalate, PBT, que actúa como barrera impermeable a los hidrocarburos en su tramo enterrado. Tienen un diámetro de 2".

Con esta instalación se asegura la estanqueidad en todo el proceso de llenado y distribución de combustible. De este modo no se contaminará el suelo, o las aguas subterráneas, por consiguiente, no se afectará a la salud ni existirá riesgo de producirse un gran accidente derivado de una fuga de combustible.

#### **✓ Medidas protectoras y correctoras Fase de explotación:**

Como se ha indicado anteriormente por el tipo de emisiones de compuestos orgánicos volátiles (COV) resultantes del almacenamiento y distribución de gasolina y gasóleos comercializados en la instalación, resulta necesario aplicar medidas protectoras y correctoras en la instalación. Las mismas se reflejarán en el Proyecto Técnico y a continuación se realiza una descripción o resumen de las mismas:

#### **1. Descarga de combustible:**

Arquitecto: Rocío García Mitelbrum.

Código Seguro De Verificación	DCvqgUkLx/FWAT5FHfClFg==	Estado	Fecha y hora
Firmado Por	Remedios Barrionuevo Benitez	Firmado	23/10/2023 10:25:02
Observaciones		Página	38/73
Url De Verificación	<a href="https://valida.malaga.eu/verifirma/code/DCvqgUkLx/FWAT5FHfClFg==">https://valida.malaga.eu/verifirma/code/DCvqgUkLx/FWAT5FHfClFg==</a>		



Se describe como se realiza esta operación, que será común para todos los combustibles descargados. La zona de descarga agrupa las bocas de alimentación de todos combustibles.

Dicha zona cumplirá con las siguientes medidas de seguridad:

- Las bocas de descarga de combustible estarán ubicadas sobre arquetas anti-derrame (ver imagen siguiente) que permitirán la recuperación de los posibles derrames de combustible que accidentalmente se puedan producir en las descargas.



Imagen: Arqueta anti-derrame.

- Arqueta con pinza de puesta a tierra anti-derivaciones eléctricas.
- Tapas de las bocas anti-impactos.

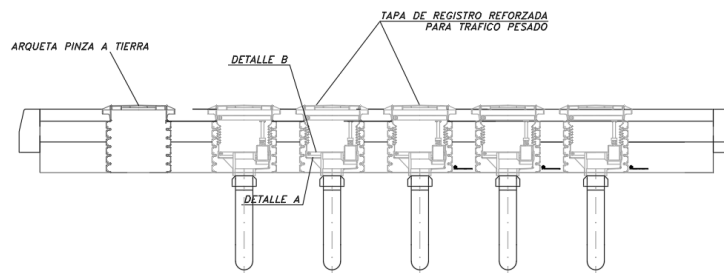

SECCION CONSTRUCTIVA DE LA ISLETA DE DESCARGA

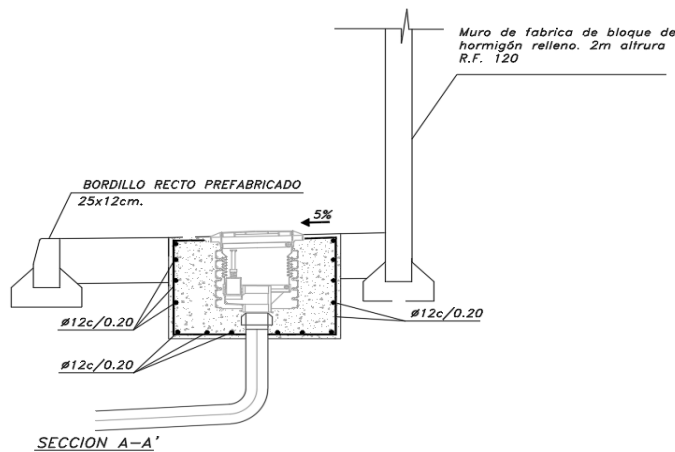

Imágenes: Detalles Isletas de Descarga.

Arquitecto: Rocío García Mitelbrum.

Código Seguro De Verificación	DCvqgUkLx/FWAT5FHfClFg==	Estado	Fecha y hora
Firmado Por	Remedios Barrionuevo Benitez	Firmado	23/10/2023 10:25:02
Observaciones		Página	39/73
Url De Verificación	<a href="https://valida.malaga.eu/verifirma/code/DCvqgUkLx/FWAT5FHfClFg==">https://valida.malaga.eu/verifirma/code/DCvqgUkLx/FWAT5FHfClFg==</a>		



- Tapa de seguridad contra vandalismo fabricada de chapa galvanizada y con candado de seguridad o similar.
- Boca de conexión de manguera de combustible tipo VK 110 mm de conexión rápida y estanca.
- Canalización de recogida de derrames y de aguas de esa zona.
- **Tubos de venteo y colector aéreo de recogida de vapores ( Fase I)**



Imagen: Detalle de tubos de venteo y recogida de derrames.

La operación de descarga de combustible consiste en la transferencia de las sustancias descritas (combustibles), al depósito de almacenamiento enterrado en la instalación. Esta operación siempre se desarrollará en la zona definida anteriormente, delimitada por el perímetro de recogida de derrames de forma que cumple con todas las medidas de seguridad disponibles actualmente. Además, durante la descarga se desplegarán conos de delimitación de esta operación y quedará totalmente prohibido fumar.

El depósito de almacenamiento de combustible será de doble pared homologado y con sistema de detección de fugas. Se dispondrá, una vez instalado, de su certificado de instalación y el marcado CE del mismo.

De conformidad con la composición de los gasóleos y gasolina según el Real Decreto 455/2012, de 5 de marzo, se está obligado a la recuperación de gases (COV) durante la operación de descarga de combustibles y a partir de 2018 también en la operación de repostaje, es decir, en los aparatos surtidores.

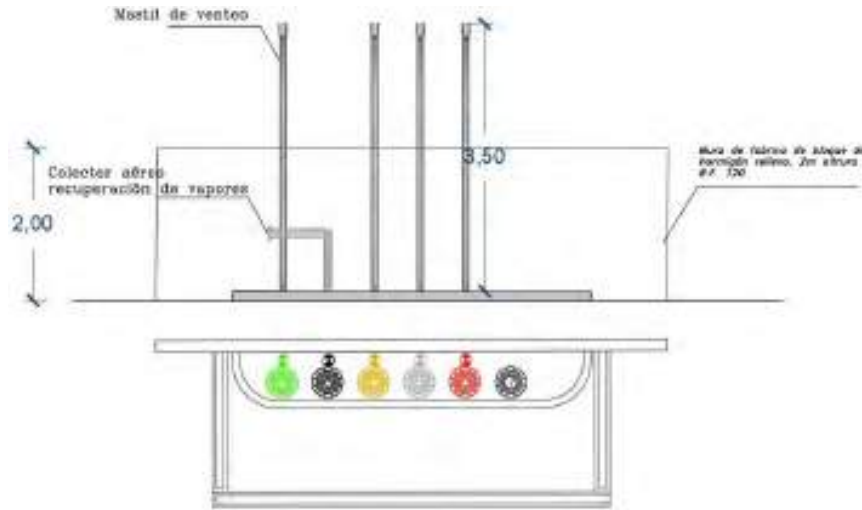
Dicha operación de recuperación de gases se llevará a cabo, ya que la instalación dispondrá de colector enterrado de recuperación de vapores, que se almacenarán en el camión cisterna. Dicha recuperación vendrá descrita en los planos de proyecto técnico.

Arquitecto: Rocío García Mittelbrum.

Código Seguro De Verificación	DCvqgUkLx/FWAT5FHfClFg==	Estado	Fecha y hora
Firmado Por	Remedios Barrionuevo Benitez	Firmado	23/10/2023 10:25:02
Observaciones		Página	40/73
Url De Verificación	<a href="https://valida.malaga.eu/verifirma/code/DCvqgUkLx/FWAT5FHfClFg==">https://valida.malaga.eu/verifirma/code/DCvqgUkLx/FWAT5FHfClFg==</a>		





Del mismo modo se ejecutará la recuperación de vapores de los surtidores (fase II); dicha operación quedará descrita también en el proyecto.

**Descripción de la recuperación de vapores fase I y II.**

La Instalación de suministro como se ha indicado anteriormente, estará dotada de instalaciones que permitan la de recuperación de vapores en sus Fase I y II, reduciendo así la emisión de compuestos volátiles (COV) resultantes del almacenamiento y distribución de gasolina y gasóleos comercializados en la instalación.

Los sistemas de recuperación de vapores a instalar serán:

**Recuperación de Vapores en Fase I:** Su función es recoger los vapores originados en la descarga del camión cisterna de la gasolina (SP-95), no siendo necesario para la descarga del Gasóleo según normativa. Para esto se dispone de un accesorio (colector) adosado a la tubería de ventilación del depósito de SP/95 (en este caso), sobre el que se acopla una manguera que conectada al propio camión cisterna, hace que estos sean recogidos en la misma cisterna, evitando así que emanen a la atmósfera.

**Recuperación de Vapores Fase II:** Su función es la de recoger los gases de la gasolina desprendidos del depósito de combustible de un vehículo de motor durante el repostaje, transfiriendo esos vapores al depósito de almacenamiento de la gasolina, al objeto de evitar peligros al medio ambiente y a la salud pública. Con este fin se instalará un colector que une los aparatos surtidores con la boca de hombre de del tanque de Gasolina en este caso (SP-95). Así los vapores producidos durante el suministro de combustible, serán enviados al tanque, desde el que serán retirados posteriormente, mediante el sistema de Fase I anteriormente descrito. Ver imagen.

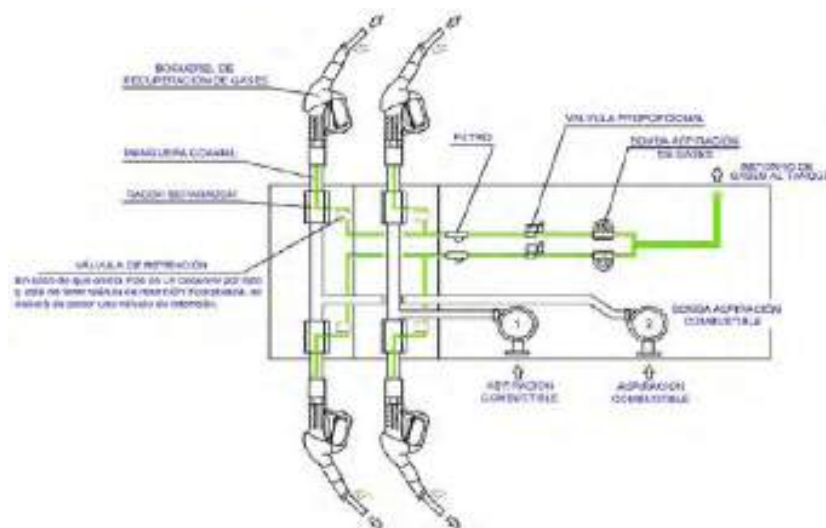

Arquitecto: Rocío García Mitelbrum.

Código Seguro De Verificación	DCvqgUkLx/FWAT5FHfClFg==	Estado	Fecha y hora
Firmado Por	Remedios Barrionuevo Benitez	Firmado	23/10/2023 10:25:02
Observaciones		Página	41/73
Url De Verificación	<a href="https://valida.malaga.eu/verifirma/code/DCvqgUkLx/FWAT5FHfClFg==">https://valida.malaga.eu/verifirma/code/DCvqgUkLx/FWAT5FHfClFg==</a>		



Imagen: Recuperación de Vapores en Fase II.

En los planos del proyecto técnico se describirán las características y elementos que componen ambos sistemas de recuperación de vapores.

Como elementos de Seguridad y Repercusiones sobre el entorno se instalarán tuberías de ventilación de los tanques que emergerán 3.5 m por encima del pavimento terminado y llevarán en sus extremos cortafuegos para evitar incendios (ver imágenes anteriores).

Se dispondrá de dispositivos de toma de tierra para garantizar la eliminación de electricidad estática durante las descargas del camión cisterna y en las distintas partes de la estación de Servicio que puedan estar en contacto con las personas.

El tanque que se enterrará además de ser de doble pared tendrá control de existencias mediante varilla calibrada de medición facilitada por el fabricante y además estará provisto de instalación de sondas que servirán para mandar información a un ordenador (consola) que nos indicará en cada instante el nivel de combustible en los depósitos.

El control de fugas del tanque se realiza conectando la cámara intersticial de los tanques con la consola de forma neumática, es decir, mediante un conducto a presión (con la misma presión de la cámara intersticial) que transmite cualquier pérdida de presión en la misma. Si la presión alcanza la presión umbral, hace que salte la alarma sonora y visual. El sistema tendrá también un pequeño compresor que permite mantener una presión en la cámara intersticio y en todo el sistema. Con esta función, tenemos la posibilidad de distinguir cuando es una fuga y cuando es una falsa alarma.

Además de todo esto las tuberías de conducción cumplirán con la normativa para el traslado de combustibles, tal y como quedará justificado en los certificados que emitirá el fabricante una vez instaladas.

Los aparatos surtidores estarán protegidos antigolpes y antincendios y explosiones, colocados sobre isletas. Se definirá en el proyecto técnico.

Por todas las medidas aplicadas se puede afirmar que no se generará impacto sobre la salud de las personas, el cambio climático y se garantiza la seguridad en la manipulación de sustancias peligrosas, tal y como se definió en el análisis descrito anteriormente.

## B. AGUAS, SUELO Y SANEAMIENTO, Y REUTILIZACIÓN.

Las medidas de seguridad tomadas para estos medios, aparte de la solicitud de abastecimiento de agua de la red del municipio y de vertido a

Arquitecto: Rocío García Mitelbrum.

Código Seguro De Verificación	DCvqgUkLx/FWAT5FHfClFg==	Estado	Fecha y hora
Firmado Por	Remedios Barrionuevo Benitez	Firmado	23/10/2023 10:25:02
Observaciones		Página	42/73
Url De Verificación	<a href="https://valida.malaga.eu/verifirma/code/DCvqgUkLx/FWAT5FHfClFg==">https://valida.malaga.eu/verifirma/code/DCvqgUkLx/FWAT5FHfClFg==</a>		



la red de saneamiento que serán solicitadas a la empresa Emasa, ha sido la ejecución de una red de recogida de aguas interior separativa para fecales, hidrocarbурadas y pluviales (en el penúltimo plano del borrador del plan se adjunta esquema del mismo).

La instalación de un sistema de depuración de aguas hidrocarbурadas consistente en un decantador de lodos, un separador de hidrocarburos y una arqueta de toma de muestras. Una vez tratadas estas aguas se unen a la red de fecales dado que son asimilables a las mismas, y así se asegura la total estanqueidad del circuito. Todo ello se definirá en detalle en el proyecto técnico.

A continuación, se describe el diseño del equipo depurador.

### 1. Cálculo de Caudales.

El Agua hidrocarbурadas puede contener hidrocarburos orgánicos o minerales.

Origen: baldeo de la superficie cubierta de la I.S.C. (zona de repostaje de vehículos) y zona de descarga de combustible.

Con el cálculo de los caudales previstos de aguas hidrocarbурadas se determinará cuál debe ser la talla nominal del equipo de tratamiento de las aguas hidrocarbурadas. Este caudal se calculará en el proyecto técnico empleando la Norma Europea 858-2: "Separador System for Light Liquids").

### 2. Elección del equipo separador de hidrocarburos.

En función del caudal que se obtenga en los cálculos del proyecto técnico se optará por un Separador de Hidrocarburos.

### 3. Dimensionamiento del equipo decantador de sólidos.

Es recomendable y por lo tanto se instalará, previo al separador de hidrocarburos de un decantador de sólidos.

Para el dimensionamiento del decantador de lodos se partirá de la norma DIN 1999 y en UNE-EN 858-2, que indica la ecuación a utilizar para calcular el volumen mínimo del colector (decantador de lodos) dependiendo de la cantidad de lodo prevista, que en este caso en particular se prevé una cantidad de lodos "**media/baja**" ya que es una estación de suministro de carburantes a vehículos sin lavados.

### 4. Descripción y características técnicas de los equipos.

- DECANTADOR DE ARENAS Y SÓLIDOS VERTICAL:

Función:

Arquitecto: Rocío García Mitelbrum.

Código Seguro De Verificación	DCvqqUkLx/FWAT5FHfClFg==	Estado	Fecha y hora
Firmado Por	Remedios Barrionuevo Benitez	Firmado	23/10/2023 10:25:02
Observaciones		Página	43/73
Url De Verificación	<a href="https://valida.malaga.eu/verifirma/code/DCvqqUkLx/FWAT5FHfClFg==">https://valida.malaga.eu/verifirma/code/DCvqqUkLx/FWAT5FHfClFg==</a>		



- Separación de arenas y sólidos pesados del agua por gravedad, anterior al separador de hidrocarburos.

- SEPARADOR DE HIDROCARBUROS CLASE I POR COALESCENCIA, 1 CÁMARA DE SEPARACIÓN, OBTURADOR AUTOMÁTICO Y FILTRO OLEÓFILO.

Funciones:

- Separación de aceites y grasas de naturaleza mineral e hidrocarburos del agua.
- Separación por diferencia de densidad y coalescencia. No separa aceites e hidrocarburos emulsionados.

- ARQUETA DE TOMA DE MUESTRAS:

Función:

- Para inspección y control del vertido a la salida de los sistemas de depuración.

## 5. Destino de los vertidos

**Aguas pluviales:** Las aguas pluviales recogidas en la cubierta del edificio, así como en las zonas de tránsito adyacentes que no entran en contacto con zonas de riesgo de contaminación son conducidas interiormente mediante la red de agua pluviales interior de la parcela y acometidas a la **red general de saneamiento del municipio**.

**Aguas Fecales:** Son canalizadas independientemente y son vertidas a la red general de saneamiento del municipio.

**Aguas Hidrocarbурadas.** Una vez tratadas tal y como se ha descrito anteriormente, su vertido se realizará a la red general de saneamiento del municipio, junto con las fecales.

Por tanto, las instalaciones no ocasionarán la aparición de nuevos flujos de aguas residuales incontrolados ya que se proyectan todos los equipos y medios necesarios para su control y tratamiento preventivo. No se generará ningún tipo de impacto sobre las aguas superficiales ni subterráneas al estar perfectamente encauzadas y su vertido se realiza a la red general de saneamiento del municipio, para lo cual se dispondrá de autorización.

De este modo no se afectan tampoco a las aguas de consumo humano, al suelo o al saneamiento del municipio dado que la composición de las aguas vertidas es asimilable a las producidas por la población y el volumen vertido es insignificante.

## C. RUIDO Y VIBRACIONES.

A la hora de elaborar el proyecto técnico se realizará un Estudio Acústico,

Arquitecto: Rocío García Mitelbrum.

Código Seguro De Verificación	DCvqgUkLx/FWAT5FHfClFg==	Estado	Fecha y hora
Firmado Por	Remedios Barrionuevo Benitez	Firmado	23/10/2023 10:25:02
Observaciones		Página	44/73
Url De Verificación	<a href="https://valida.malaga.eu/verifirma/code/DCvqgUkLx/FWAT5FHfClFg==">https://valida.malaga.eu/verifirma/code/DCvqgUkLx/FWAT5FHfClFg==</a>		



que se comprobará realizando una Medición cuando la instalación esté acabada. No obstante, el ruido generado provendrá de los vehículos que accedan a la estación a repostar combustible, y este ruido será diluido por el tráfico existente en la carretera de Coín que es un vial de doble sentido con varios carriles por sentido, y que se trata de una arteria muy importante de Málaga.

**13. LA INCIDENCIA EN MATERIA DE CAMBIO CLIMÁTICO, SEGÚN LO DISPUESTO EN LA LEY DE MEDIDAS FRENTE AL CAMBIO CLIMÁTICO Y PARA LA TRANSICIÓN HACIA UN NUEVO MODELO ENERGÉTICO EN ANDALUCÍA. LEY 8/2018 DE 8 DE OCTUBRE.**

En cumplimiento de la Ley 8/2018 de 8 de octubre, de medidas frente al cambio climático y para la transición hacia un nuevo modelo energético en Andalucía, y en concreto del artículo 19.2 y 20 de dicha Ley se redacta el siguiente apartado.

En el artículo 19 de la Ley 8/2018, y en concreto en el apartado 2, que es el que le afecta, se establece:

*“Artículo 19. Planes con incidencia en materia de cambio climático y evaluación ambiental.*

*1. Las actividades de planificación autonómica y local relativas a las áreas estratégicas para la adaptación al cambio climático establecidas en el artículo 11 tendrán, a efectos de esta ley, la consideración de planes con incidencia en materia de cambio climático.*

*2. Los planes y programas con incidencia en materia de cambio climático y transición energética, sin perjuicio de los contenidos establecidos por la correspondiente legislación o por el acuerdo que disponga su formulación, incluirán:*

*a) El análisis de la vulnerabilidad al cambio climático de la materia objeto de planificación y su ámbito territorial, desde la perspectiva ambiental, económica y social y de los impactos previsibles, conforme a lo dispuesto en esta ley.*

*b) Las disposiciones necesarias para fomentar la baja emisión de gases de efecto invernadero y prevenir los efectos del cambio climático a medio y largo plazo.*

*c) La justificación de la coherencia de sus contenidos con el Plan Andaluz de Acción por el Clima. En el caso de que se diagnosticaran casos de incoherencia o desviación entre los instrumentos de planificación y los resultados obtenidos, se procederá a su ajuste de manera que los primeros sean coherentes con la finalidad perseguida.*

*d) Los indicadores que permitan evaluar las medidas adoptadas, teniendo en cuenta la información estadística y cartográfica generada por el Sistema Estadístico y Cartográfico de Andalucía.*

*e) El análisis potencial del impacto directo e indirecto sobre el consumo energético y los gases de efecto invernadero.*

Arquitecto: Rocío García Mitelbrum.

Código Seguro De Verificación	DCvqgUkLx/FWAT5FHfClFg==	Estado	Fecha y hora
Firmado Por	Remedios Barrionuevo Benitez	Firmado	23/10/2023 10:25:02
Observaciones		Página	45/73
Url De Verificación	<a href="https://valida.malaga.eu/verifirma/code/DCvqgUkLx/FWAT5FHfClFg==">https://valida.malaga.eu/verifirma/code/DCvqgUkLx/FWAT5FHfClFg==</a>		



3. Para los planes y programas con incidencia en materia de cambio climático sometidos a evaluación ambiental estratégica,...

.....”

En el artículo 20 de la Ley 8/2018, se establece:

“Artículo 20. Impactos principales del cambio climático.

Para el análisis y evaluación de riesgos por los instrumentos de planificación autonómica y local se considerarán al menos los siguientes impactos, según el área estratégica de adaptación que se trate:

a) Inundaciones por lluvias torrenciales y daños debidos a eventos climatológicos extremos.

b) Inundación de zonas litorales y daños por la subida del nivel del mar.

c) Pérdida de biodiversidad y alteración del patrimonio natural o de los servicios ecosistémicos.

d) Cambios en la frecuencia, intensidad y magnitud de los incendios forestales.

e) Pérdida de calidad del aire.

f) Cambios de la disponibilidad del recurso agua y pérdida de calidad.

g) Incremento de la sequía.

h) Procesos de degradación de suelo, erosión y desertificación.

i) Alteración del balance sedimentario en cuencas hidrográficas y litoral.

j) Frecuencia, duración e intensidad de las olas de calor y frío y su incidencia en la pobreza energética.

k) Cambios en la demanda y en la oferta turística.

l) Modificación estacional de la demanda energética.

m) Modificaciones en el sistema eléctrico: generación, transporte, distribución, comercialización, adquisición y utilización de la energía eléctrica.

n) Migración poblacional debida al cambio climático. Particularmente su incidencia demográfica en el medio rural.

ñ) Incidencia en la salud humana.

o) Incremento en la frecuencia e intensidad de plagas y enfermedades en el medio natural.

p) Situación en el empleo ligado a las áreas estratégicas afectadas”

### 13.1. Análisis de la vulnerabilidad al cambio climático del Plan Especial y su ámbito territorial, desde la perspectiva ambiental, económica y social y de los impactos previsibles, conforme a lo dispuesto en esta ley 8/2018 de 8 de octubre.

#### 13.1.1. Inundaciones por lluvias torrenciales y daños debidos a eventos climatológicos extremos.

Según el mapa WMS Delimitación de Zonas Inundable de Andalucía, de la Consejería de Agricultura, Ganadería, Pesca y Desarrollo sostenible, la zona de actuación del Plan Especial no se encuentra afectada por la zona inundable del periodo de retorno de 500 años.

Se aporta una imagen del plano de cerca y otra más lejana donde sí se aprecia

Arquitecto: Rocío García Mitelbrum.

Código Seguro De Verificación	DCvqgUkLx/FWAT5FHfClFg==	Estado	Fecha y hora
Firmado Por	Remedios Barrionuevo Benitez	Firmado	23/10/2023 10:25:02
Observaciones		Página	46/73
Url De Verificación	<a href="https://valida.malaga.eu/verifirma/code/DCvqgUkLx/FWAT5FHfClFg==">https://valida.malaga.eu/verifirma/code/DCvqgUkLx/FWAT5FHfClFg==</a>		



la zona inundable para periodo de retorno de 500 años.



La zona de actuación no se encuentra dentro de la Zona inundable en el periodo de retorno de 500 años. Tampoco cuenta con ningún cauce cerca. Aunque no esté afectada, habrá que solicitar los correspondientes informes sectoriales.

**13.1.2. Inundación de zonas litorales y daños por la subida del nivel del mar.**

La parcela donde se delimita el Plan Especial no se encuentra en las proximidades del litoral malagueño, ubicándose a más de 2,5 Km del mismo y a una altura de unos 33.50 metros sobre el nivel del mar, por lo que no es susceptible de inundación o daños por subida del nivel del mar a medio y largo plazo.

Arquitecto: Rocío García Mitelbrum.

<b>Código Seguro De Verificación</b>	DCvqqUkLx/FWAT5FHfClFg==	<b>Estado</b>	<b>Fecha y hora</b>
<b>Firmado Por</b>	Remedios Barrionuevo Benitez	Firmado	23/10/2023 10:25:02
<b>Observaciones</b>		<b>Página</b>	47/73
<b>Url De Verificación</b>	<a href="https://valida.malaga.eu/verifirma/code/DCvqqUkLx/FWAT5FHfClFg==">https://valida.malaga.eu/verifirma/code/DCvqqUkLx/FWAT5FHfClFg==</a>		





### 13.1.3. Pérdida de biodiversidad y alteración del patrimonio natural o de los servicios ecosistémicos.

La parcela donde se delimitan las dos zonas dentro del Plan Especial, una para la implantación de la ISC y la otra donde se mantiene el uso comercial ya que tiene implantado un supermercado LIDL, se encuentra dentro del suelo urbano consolidado de Málaga, en una zona comercial. Como se ha dicho, en la parcela ya existe una actividad funcionando (un supermercado); no obstante, existe sobre la parcela total una superficie de zonas verdes correspondiente al 20% del total de la misma. En la zona comercial dicha zona verde (de reciente creación) se ha plantado con césped, y en la zona delimitada para la ISC están todavía sin ejecutar. En la parcela original no existía ni vegetación, ni fauna ni flora, por lo que el Plan Especial para la implantación de una I.S.C. no contribuye a la pérdida de biodiversidad, ni alteración del patrimonio cultural o de los servicios ecosistémicos; al contrario mejorará la biodiversidad al incluirse las zonas verdes que están previstas.

Por lo tanto, en el Plan Especial, concretamente en la zona delimitada para la ISC ya a existir un espacio no pavimentado donde se propone la plantación de especies arbustivas resistentes a la sequía, del tipo aromáticas y plantas con flores para crear una pequeña isla que favorezca la proliferación de los insectos polinizadores. La idea es contribuir a conservar la biodiversidad existente en Málaga, que se nutre de las zonas verdes existentes en la ciudad, creando una pequeña isla de plantas y arbustos atractivos para los insectos polinizadores y las aves, que contribuya a crear recorridos atractivos para las especies, y que a su vez ayude a las aves que se que anidan en la ciudad y son insectívoras.

Arquitecto: Rocío García Mitelbrum.

Código Seguro De Verificación	DCvqqUkLx/FWAT5FHfClFg==	Estado	Fecha y hora
Firmado Por	Remedios Barrionuevo Benitez	Firmado	23/10/2023 10:25:02
Observaciones		Página	48/73
Url De Verificación	<a href="https://valida.malaga.eu/verifirma/code/DCvqqUkLx/FWAT5FHfClFg==">https://valida.malaga.eu/verifirma/code/DCvqqUkLx/FWAT5FHfClFg==</a>		







En la ortofoto actual se aprecia que la zona de actuación del Plan Especial se encuentra sin edificar y también la parcela completa, aunque en la actualidad la zona comercial se encuentra ya ejecutada y funcionando.

#### 13.1.4. Cambios en la frecuencia, intensidad y magnitud de los incendios forestales.

Para la justificación de este apartado hay que tener en cuenta que la zona de actuación no está afectada por la Ley 5/1999, de 29 de junio, de Prevención y Lucha contra los incendios forestales, y el Decreto 247/2001, de 13 de noviembre, por el que se aprueba el Reglamento de prevención y lucha contra los incendios forestales.



Arquitecto: Rocío García Mitelbrum.

Código Seguro De Verificación	DCvqqUkLx/FWAT5FHfClFg==	Estado	Fecha y hora
Firmado Por	Remedios Barrionuevo Benitez	Firmado	23/10/2023 10:25:02
Observaciones		Página	49/73
Url De Verificación	<a href="https://valida.malaga.eu/verifirma/code/DCvqqUkLx/FWAT5FHfClFg==">https://valida.malaga.eu/verifirma/code/DCvqqUkLx/FWAT5FHfClFg==</a>		



Según el Visor Rediam, Mapa de Vegetación de Andalucía, de la Consejería de Agricultura, Ganadería, Pesca y Desarrollo Sostenible, la zona de actuación se encuentra libre de vegetación y no cuenta con información en el sistema.

Visto el mapa de la Rediam cargado en el Google Earth se puede afirmar que sobre la parcela no existe vegetación alguna. Existe un parque en la calle Escritor Julio Balbas y otro en la calle María Martínez Sierra.

El Plan Especial se redacta para la implantación de una instalación de suministro de carburantes, y como es bien sabido dichas instalaciones cuentan con almacenaje de productos inflamables. No obstante, debido a ello deben cumplir una normativa específica contra incendios muy restrictiva, para que no llegue a producirse un incendio o explosión en la instalación. Es decir, el riesgo de incendio en este tipo de instalación es "muy bajo" siendo un factor de bajísimo riesgo, en el hipotético caso de que hubiera un incendio, no llegaría a convertirse en un incendio de tipo forestal, ya que no existe arbolado o espacios verdes continuos por los que se pudiera propagar el fuego, por lo que sería imposible provocar un incendio forestal.

### 13.1.5. Pérdida de calidad del aire.

Como se ha justificado en apartados anteriores (apartado 8.1 y 12.1 y siguientes de este Documento Ambiental Estratégico), los únicos elementos que podrían afectar a la calidad del aire a medio y largo plazo serían los compuestos orgánicos volátiles (COV). No obstante, la incidencia de los COV en la calidad del aire es prácticamente nula, debido a que las instalaciones de suministro de carburantes están obligadas a la recuperación de dichos compuestos en cumplimiento de:

- Real Decreto 2102/1996, de 20 de septiembre, sobre el control de emisiones de compuestos orgánicos volátiles (COV) resultantes de almacenamiento y distribución de gasolina desde las terminales a las estaciones de servicio (recuperación de vapores en su fase I).
- Real Decreto 455/2012, de 5 de marzo, por el que se establecen las medidas destinadas a reducir la cantidad de vapores de gasolina emitidos a la atmósfera durante el repostaje de los vehículos de motor en las estaciones de servicio (recuperación de vapores de gasolina de la fase II), que traspone la directiva europea 2009/126/CE.

### 13.1.6. Cambios de la disponibilidad del recurso agua y pérdida de calidad.

Como se ha justificado en apartados anteriores de este documento ambiental, no se interfiere en ningún tipo de aguas, ni de consumo, ni superficiales, ni subterráneas.

La zona en la que se delimita el Plan Especial está ubicada en el suelo urbano de Málaga y cuenta con red de saneamiento y abastecimiento gestionada por EMASA. La parcela está actualmente conectada con la red de abastecimiento del municipio por lo que no existirán pozos o captaciones de agua del subsuelo; además, en el interior de la parcela se realizará una triple red de saneamiento: de pluviales que irá directamente a red de pluviales

Arquitecto: Rocío García Mitelbrum.

Código Seguro De Verificación	DCvqgUkLx/FWAT5FHfClFg==	Estado	Fecha y hora
Firmado Por	Remedios Barrionuevo Benitez	Firmado	23/10/2023 10:25:02
Observaciones		Página	50/73
Url De Verificación	<a href="https://valida.malaga.eu/verifirma/code/DCvqgUkLx/FWAT5FHfClFg==">https://valida.malaga.eu/verifirma/code/DCvqgUkLx/FWAT5FHfClFg==</a>		



existente; la de fecales propiamente dicha que irá a la red de fecales existente; y la de aguas hidrocarbурadas, que pasarán por un decantador y un separador de hidrocarburos antes de ser vertidas en la red de fecales del municipio.

Como se ha dicho, la urbanización está ya ejecutada, tan solo habrá que solicitar autorización a las empresas suministradoras para realizar las acometidas a las redes existentes.

#### **13.1.7. Incremento de la sequía.**

El Plan Especial se desarrolla en una zona urbana en la que el consumo de agua por el tipo de actividad que se va a desarrollar va a ser despreciable respecto al cómputo de la zona comercial en la que se ubica e inapreciable en el conjunto del municipio; por lo tanto, la formulación y desarrollo de este Plan Especial no va a intervenir en el incremento de la sequía.

Es más, la demanda de agua de la ISC que tan solo cuenta con un aseo para el personal y un poste Aire/Agua, con toda seguridad va a ser inferior al consumo que existía si hubiera otra actividad que implicara más uso de agua.

En las zonas verdes, que no son de gran dimensión, se procederá al plantado de especies arbustivas resistentes a la sequía, para que no sea necesario su regado en épocas de sequía.

#### **13.1.8. Procesos de degradación de suelo, erosión y desertificación.**

Como el Plan Especial objeto de este documento se establece para una parcela comercial dentro del suelo urbano de Málaga, que además se encuentra dentro de una trama urbana también consolidada, se considera que el desarrollo del plan no interviene en la degradación del suelo, ni en la erosión, ni influye en la desertificación del suelo.

#### **13.1.9. Alteración del balance sedimentario en cuencas hidrográficas y litoral.**

La zona objeto de este Plan Especial, que además es suelo urbano consolidado, no se ubica en las proximidades de ningún río o arroyo, por lo que no está dentro de ninguna zona de policía. Además, se ubica en suelo urbano, en una zona comercial consolidada, por lo que no afecta al balance sedimentario en cuencas hidrográficas y litoral.

#### **13.1.10. Frecuencia, duración e intensidad de las olas de calor y frío y su incidencia en la pobreza energética.**

El Plan Especial objeto de este documento se establece para ordenar una parcela comercial y delimitar una zona dentro de la misma para la implantación de una instalación de suministro de carburantes, que se ubica en suelo urbano consolidado. Como se ha justificado en apartados anteriores este tipo de actividad no afecta al cambio climático, ya que el único elemento que podría hacerlo (los COV) se tienen que recuperar por normativa específica.

Arquitecto: Rocío García Mitelbrum.

Código Seguro De Verificación	DCvqgUkLx/FWAT5FHfClFg==	Estado	Fecha y hora
Firmado Por	Remedios Barrionuevo Benitez	Firmado	23/10/2023 10:25:02
Observaciones		Página	51/73
Url De Verificación	<a href="https://valida.malaga.eu/verifirma/code/DCvqgUkLx/FWAT5FHfClFg==">https://valida.malaga.eu/verifirma/code/DCvqgUkLx/FWAT5FHfClFg==</a>		



Por lo tanto, si no se afecta al cambio climático, no se interviene en la frecuencia, duración e intensidad de las olas de calor y frío.

**13.1.11. Cambios en la demanda y la oferta turística.**

Por el tipo de actividad que se desarrolla en el Plan Especial, y por la zona en la que se ubica, que es industrial, no va a afectar a la demanda y la oferta turística de la zona.

**13.1.12. Modificación estacional de la demanda energética.**

Por el tipo de actividad que se desarrolla en el Plan Especial, y por la zona en la que se ubica y su superficie en relación al conjunto del polígono y de la ciudad, no va a afectar a la modificación de la demanda energética.

El plan especial donde se delimita la zona para la ISC se desarrolla en una superficie de 762,00 m<sup>2</sup> y la actividad que se va a desarrollar va a suponer que como mucho se contrate una potencia de 12 kw. Esta potencia contratada con respecto al cómputo de lo que debe haber en las inmediaciones y en la localidad, por sí misma es incapaz de afectar a la modificación estacional de la demanda energética. No obstante, como se justificará más adelante, este tipo de instalaciones hoy en día se hacen con iluminación, motores y sistemas de climatización de alta eficiencia energética, cuyo consumo es muy inferior al de otras instalaciones similares que se ejecutaron hace 10/15 años o más.

**13.1.13. Modificaciones en el sistema eléctrico: generación, transporte, distribución, comercialización, adquisición y utilización de la energía eléctrica.**

Como se ha justificado en el apartado anterior, por experiencia, una instalación para suministro de carburantes como la que se plantea para este plan especial, lo normal es que contrate una potencia de unos 12 kw. Esta potencia por sí sola no puede afectar al sistema eléctrico en general, ni a la generación, transporte, distribución, comercialización, adquisición y utilización de la energía en particular.

**13.1.14. Migración poblacional debida al cambio climático. Particularmente su incidencia demográfica en el medio rural.**

Como se ha justificado en apartados anteriores este Plan Especial, y la nueva actividad que se va a desarrollar en la zona delimitada para la ISC no afectan al cambio climático. Por lo tanto, no puede afectar a la migración poblacional debida al cambio climático, ni va a incidir en la demografía en el medio rural.

**13.1.15. Incidencia en la salud humana.**

En el Decreto 169/2014, por el que se establece el procedimiento de Evaluación del Impacto en la Salud de la Comunidad Autónoma de Andalucía,

Arquitecto: Rocío García Mitelbrum. \_\_\_\_\_

Código Seguro De Verificación	DCvqgUkLx/FWAT5FHfClFg==	Estado	Fecha y hora
Firmado Por	Remedios Barrionuevo Benitez	Firmado	23/10/2023 10:25:02
Observaciones		Página	52/73
Url De Verificación	<a href="https://valida.malaga.eu/verifirma/code/DCvqgUkLx/FWAT5FHfClFg==">https://valida.malaga.eu/verifirma/code/DCvqgUkLx/FWAT5FHfClFg==</a>		



que ha sido modificado por la Ley 7/2021 de 1 de diciembre, de impulso para la Sostenibilidad del Territorio de Andalucía, se establece lo siguiente:

“artículo 56 de Ley 16/2011, de 23 de diciembre, de Salud Pública de Andalucía.

1. Se someterán a informe de evaluación del impacto en la salud:

a) Los planes y programas que se elaboren o aprueben por la Administración de la Junta de Andalucía con clara incidencia en la salud, siempre que su elaboración y aprobación vengán exigidas por una disposición legal o reglamentaria, o por Acuerdo del Consejo de Gobierno, y así se determine en el acuerdo de formulación del referido plan o programa.

b) Los siguientes instrumentos de ordenación urbanística de la Ley de Impulso para la Sostenibilidad del Territorio de Andalucía:

1.º Los instrumentos de ordenación urbanística general y los planes de ordenación urbana.

2.º Los planes parciales de ordenación y los planes especiales de reforma interior cuando éstos delimiten actuaciones de transformación urbanística, así como los planes especiales de adecuación ambiental y territorial de agrupaciones de edificaciones irregulares.

3.º El resto de instrumentos de ordenación urbanística detallada, cuando afecten a áreas urbanas socialmente desfavorecidas o cuando tengan una especial incidencia en la salud humana, conforme a los criterios que reglamentariamente se establezcan.

4.º Las revisiones de los instrumentos de ordenación urbanística anteriores y las modificaciones de los mismos, sin perjuicio de lo dispuesto en el apartado 3.b.

c) Aquellas actividades y obras, públicas y privadas, y sus proyectos, que deban someterse a los instrumentos de prevención y control ambiental establecidos en los párrafos a), b) y d) del artículo 16.1 de la Ley 7/2007, de 9 de julio, de Gestión Integrada de la Calidad Ambiental, que figuran en el Anexo I de la presente Ley. En este supuesto, la resolución de los instrumentos señalados anteriormente contendrá el informe de evaluación de impacto en la salud.

d) Aquellas otras actividades y obras, no contempladas en el párrafo anterior, que se determinen mediante decreto del Consejo de Gobierno, sobre la base de la evidencia de su previsible impacto en la salud de las personas.

2. En el informe de impacto en la salud de las actividades y obras a que se refieren los párrafos c) y d) del apartado anterior, se podrá establecer la necesidad de delimitar una zona de seguridad para la protección de la salud con limitaciones de uso para las actividades humanas que específicamente se determinen.

3. No obstante lo dispuesto en el apartado 1 del presente artículo, no se someterán a evaluación del impacto en la salud:

Arquitecto: Rocío García Mitelbrum.

Código Seguro De Verificación	DCvqgUkLx/FWAT5FHfClFg==	Estado	Fecha y hora
Firmado Por	Remedios Barrionuevo Benitez	Firmado	23/10/2023 10:25:02
Observaciones		Página	53/73
Url De Verificación	<a href="https://valida.malaga.eu/verifirma/code/DCvqgUkLx/FWAT5FHfClFg==">https://valida.malaga.eu/verifirma/code/DCvqgUkLx/FWAT5FHfClFg==</a>		



a) Los planes y programas que se elaboren o aprueben por las Administraciones Públicas y que tengan como único objeto la defensa nacional o la protección civil en casos de emergencia, así como aquellos de carácter estrictamente financiero o presupuestario.

b) Las modificaciones de los instrumentos de ordenación urbanística del párrafo b) del apartado 1, así como todas las actividades y obras, públicas y privadas, y sus proyectos a las que hace referencia el párrafo

c) del apartado 1 de este artículo, que no presenten impactos significativos en la salud y así se determine expresamente por la Consejería competente en materia de Salud. Este pronunciamiento tendrá lugar en el proceso de cribado inserto en el trámite de consultas previas al procedimiento de evaluación del impacto en la salud previsto en el artículo 59.5, al que con carácter potestativo podrán acogerse las personas promotoras de las actuaciones anteriormente citadas.

c) Aquellas actividades y obras, públicas y privadas, y sus proyectos que se localicen, con carácter general, a una distancia superior a 1.000 metros de una zona residencial. En estos casos, la evaluación sobre los efectos para la salud de la actividad u obra y sus proyectos se efectuará sobre el estudio de impacto ambiental, dentro del procedimiento de tramitación del instrumento de control y prevención ambiental correspondiente.

d) Los Planes Especiales (ordenación urbanística detallada) que no tengan por objeto la ordenación de servicios, infraestructuras o equipamientos, la regeneración de ámbitos urbanos consolidados degradados o las agrupaciones de edificaciones irregulares”.

Del análisis de este artículo se deduce que el presente documento, al tratarse de un Plan Especial que no tiene por objeto la ordenación de servicios, infraestructuras o equipamientos, la regeneración de ámbitos urbanos consolidados degradados o las agrupaciones de edificaciones irregulares, no está sometido a Evaluación de impacto de la salud.

En lo que se refiere a la actividad que se va a desarrollar en su interior se estará en lo establecido en dicha Ley.

**13.1.16. Incremento en la frecuencia e intensidad de plagas y enfermedades en el medio natural.**

Como ya se ha dicho el Plan Especial se desarrolla en una zona delimitada del Suelo Urbano consolidado de Málaga, por lo que su desarrollo no tendrá incidencia alguna en el incremento de la frecuencia e intensidad de plagas, ni enfermedades en el medio rural.

**13.1.17. Situación en el empleo ligado a las áreas estratégicas afectadas.**

El Plan Especial se desarrolla en una parcela de Suelo Urbano de Málaga que pertenece a una zona comercial y que además es de muy escasa entidad ya que la zona delimitada para la ISC solo cuenta con 762,00 m<sup>2</sup>, y el resto de la parcela cuanta con una actividad comercial ya implantada (supermercado LIDL), por lo que no afecta a áreas estratégicas, ni apenas interviene en el

Arquitecto: Rocío García Mitelbrum. \_\_\_\_\_

Código Seguro De Verificación	DCvqgUkLx/FWAT5FHfClFg==	Estado	Fecha y hora
Firmado Por	Remedios Barrionuevo Benitez	Firmado	23/10/2023 10:25:02
Observaciones		Página	54/73
Url De Verificación	<a href="https://valida.malaga.eu/verifirma/code/DCvqgUkLx/FWAT5FHfClFg==">https://valida.malaga.eu/verifirma/code/DCvqgUkLx/FWAT5FHfClFg==</a>		



empleo de la zona. La instalación de suministro de carburante que se pretende desarrollar tendrá una incidencia mínima en el empleo de la zona, pero será positiva, ya que se trata de un polígono industrial y se generará al menos 2 ó 3 puestos de trabajo.

### 13.2. Disposiciones necesarias para fomentar la baja emisión de gases de efecto invernadero y prevenir los efectos del cambio climático a medio y largo plazo.

En el Plan Especial como tal no se pueden establecer disposiciones para fomentar la baja emisión de gases de efecto invernadero y prevenir los efectos del cambio climático, ya que desarrolla la ordenación de una parcela para la delimitación de una zona en la que se va a implantar una I.S.C. ,dentro del suelo urbano comercial de Málaga.

No obstante, cuando se desarrolle el proyecto de obras y de actividad de la instalación se llevarán a cabo una serie de medidas encaminadas a fomentar la baja emisión de gases de efecto invernadero y prevenir el cambio climático. Entre las mismas estarán:

-Recuperación de gases (COV) en la fase 1 y 2, de la manera descrita en el apartado 12.1 y siguiente de este documento. Todo ello en cumplimiento de la normativa mencionada en el apartado 15.1.5.

-Toda la instalación de iluminación, tanto la exterior de la instalación (marquesina y zonas de circulación) como la interior del módulo de control, se realizará con Iluminación Led de alta eficiencia energética. Esta medida contribuirá a reducir de manera notable el consumo de energía.

-En los aparatos surtidores se emplearán motores de última generación que tienen un consumo eléctrico muy inferior a los que se instalaban hace unos años.

-En el módulo de control se instalará un Sistema de Climatización de Alta Eficiencia Energética, con refrigerante R32 que presenta cero (0) agotamiento de la capa de ozono.

### 13.3. La justificación de la coherencia de sus contenidos con el Plan Andaluz de Acción por el Clima. En el caso de que se diagnosticaran casos de incoherencia o desviación entre los instrumentos de planificación y los resultados obtenidos, se procederá a su ajuste de manera que los primeros sean coherentes con la finalidad perseguida.

Para la justificación de la coherencia de los contenidos del Plan Especial con el Plan Andaluz de Acción por el Clima, se ha consultado el mismo, y se ha considerado que no existe incoherencias con los contenidos del mismo.

### 13.4. Los indicadores que permitan evaluar las medidas adoptadas, teniendo en cuenta la información estadística y cartográfica generada por el Sistema Estadístico y Cartográfico de Andalucía.

Para la revisión de estos indicadores se ha consultado el Sistema Estadístico y Cartográfico de Andalucía, comprobándose que el único determinante que se puede ver afectado para esta actividad son los COV. Los mismos no se verán

Arquitecto: Rocío García Mitelbrum.

Código Seguro De Verificación	DCvqgUkLx/FWAT5FHfClFg==	Estado	Fecha y hora
Firmado Por	Remedios Barrionuevo Benitez	Firmado	23/10/2023 10:25:02
Observaciones		Página	55/73
Url De Verificación	<a href="https://valida.malaga.eu/verifirma/code/DCvqgUkLx/FWAT5FHfClFg==">https://valida.malaga.eu/verifirma/code/DCvqgUkLx/FWAT5FHfClFg==</a>		



incrementados debido a la recuperación de vapores en Fase 1 y 2 que se llevará a cabo.

A continuación, se reproducen las gráficas de emisiones a la atmósfera de gases de efecto invernadero en Andalucía, del año 2016.

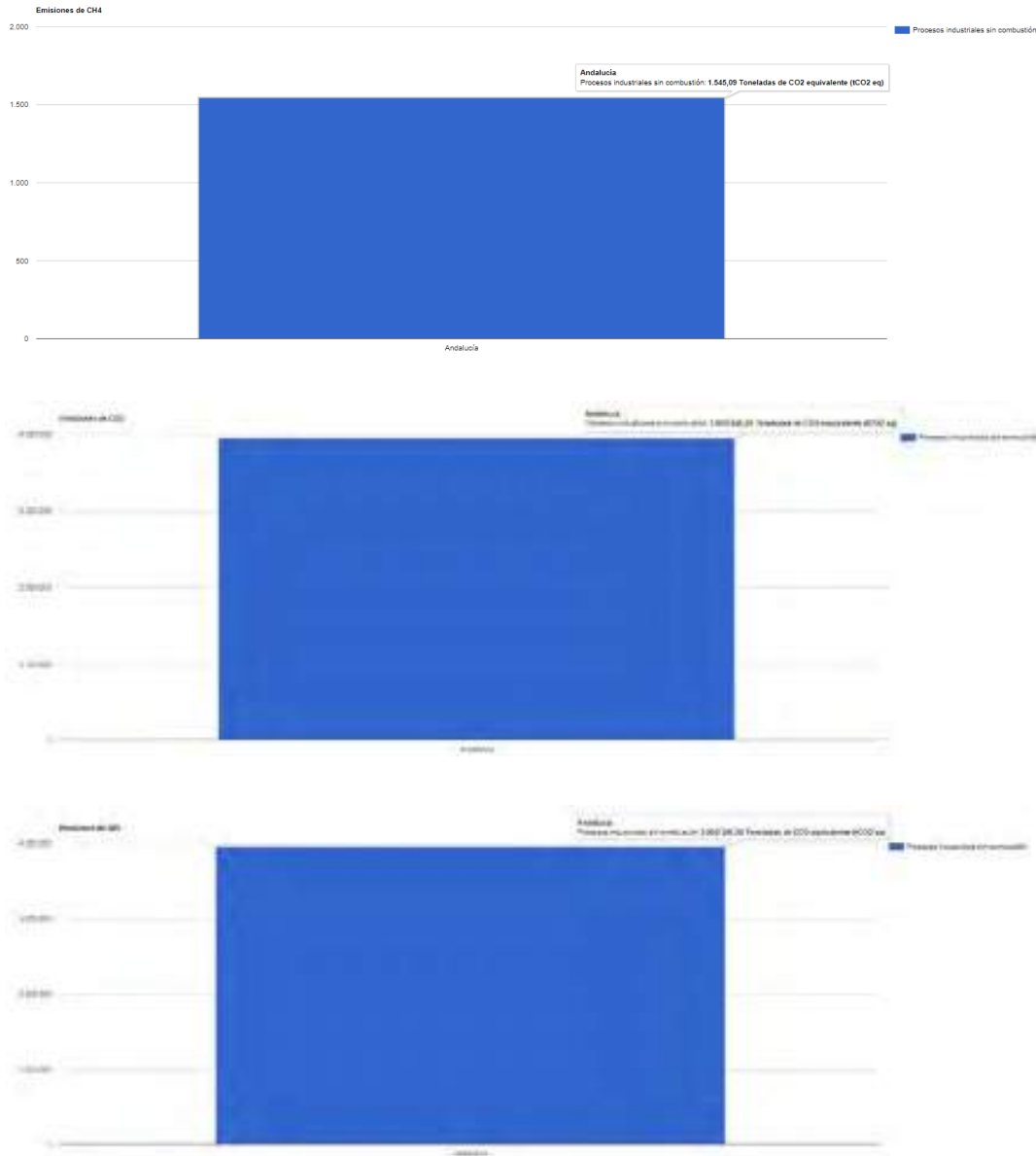

Fuente: Consejería de Agricultura, Ganadería, Pesca y Desarrollo Sostenible. Instituto de Estadística y Cartografía de Andalucía.

### 13.5. El análisis potencial del impacto directo e indirecto sobre el consumo energético y los gases de efecto invernadero.

Como se ha dicho, el consumo energético de la I.S.C que se plantea con el

Arquitecto: Rocío García Mitelbrum.

Código Seguro De Verificación	DCvqgUkLx/FWAT5FHfClFg==	Estado	Fecha y hora
Firmado Por	Remedios Barrionuevo Benitez	Firmado	23/10/2023 10:25:02
Observaciones		Página	56/73
Url De Verificación	<a href="https://valida.malaga.eu/verifirma/code/DCvqgUkLx/FWAT5FHfClFg==">https://valida.malaga.eu/verifirma/code/DCvqgUkLx/FWAT5FHfClFg==</a>		





Plan Especial será muy pequeño en relación al conjunto de la zona industrial y despreciable en la población, ya que se estima que se contratará como máximo una potencia de 12 kw. La iluminación, la maquinaria y los sistemas de climatización se instalarán de alta eficiencia energética para garantizar el menor consumo energético de la actividad.

Con respecto a los gases de efecto invernadero hay que decir que:

- el único factor por el que se puede ver afectado en esta actividad son los COV. No obstante, no influyen en el efecto invernadero debido a la recuperación de vapores en Fase 1 y 2 que se llevará a cabo.
- En las máquinas de climatización se empleará el gas R-32, que tiene cero agotamiento de la capa de ozono.

#### **14. DESCRIPCIÓN DE LAS MEDIDAS PREVISTAS PARA EL SEGUIMIENTO AMBIENTAL DEL PLAN.**

Periódicamente se realizarán controles al separador de hidrocarburos, que dispone de una arqueta de toma de muestras de fácil acceso, para comprobar en todo momento su perfecto funcionamiento. Se realizarán controles de vertido por el Organismo de Control Autorizado que gestione la red de saneamiento del municipio, el cual tomará las muestras necesarias, que serán analizadas y los resultados remitidos al titular del centro para que actúe en consecuencias de los mismos.

Se mantendrá actualizado el libro de control y registro de residuos peligrosos de conformidad con el Decreto 73/2012, de 22 de marzo, por el que se aprueba el Reglamento de Residuos de Andalucía. (Envases contaminados, trapos y absorbentes, lodos de las aguas hidrocarburadas, etc.)

El Gestor autorizado con el que el titular de la instalación tendrá un contrato para las operaciones de retirada de los residuos peligrosos y limpieza del separador de hidrocarburos, dejará constancia por escrito de las operaciones realizadas, el residuo retirado, su volumen y centro de destino del mismo.

Los sistemas de control de existencias y detección de fugas, tanto de depósitos de almacenamiento de combustible como de tuberías y demás dispositivos, se mantendrá en perfecto estado debiendo de pasar sus inspecciones reglamentarias por un Organismo autorizado de la Administración de conformidad la normativa vigente.

Además de todo lo descrito, se instalará y mantendrá un sistema contra incendios que constará de extintores de distinto tipo, alarma acústico-óptica, detectores de humo interiores, pulsadores de emergencia, etc. Todo ello quedará perfectamente definido en el proyecto técnico.

Cada 3 meses será revisado por el personal de la empresa y anualmente por la empresa autorizada y mantenedora de estos equipos, para lo cual se tendrá contrato con empresa autorizada.

Otras revisiones que garanticen el correcto estado de conservación de las instalaciones, de conformidad con lo dispuesto en el artículo 12.2 de la Ley 21/1992, de 16 de Julio, de Industria, sobre cumplimiento reglamentario, y lo

Arquitecto: Rocío García Mitelbrum.

<b>Código Seguro De Verificación</b>	DCvqqUkLx/FWAT5FHfClFg==	<b>Estado</b>	<b>Fecha y hora</b>
<b>Firmado Por</b>	Remedios Barrionuevo Benitez	Firmado	23/10/2023 10:25:02
<b>Observaciones</b>		<b>Página</b>	57/73
<b>Url De Verificación</b>	<a href="https://valida.malaga.eu/verifirma/code/DCvqqUkLx/FWAT5FHfClFg==">https://valida.malaga.eu/verifirma/code/DCvqqUkLx/FWAT5FHfClFg==</a>		



establecido en el artículo 9 del Reglamento de Instalaciones Petrolíferas, aprobado por el Real Decreto 2085/1994, de 20 de Octubre.

A. Revisión y pruebas periódicas

A.1- Revisiones

En las instalaciones enterradas se realizarán las revisiones de los sistemas de detección de fugas y se procederá a su anotación en el libro de revisiones, pruebas e inspecciones y además se procederá a la comprobación de la estanqueidad de los tanques y tuberías conforme a los siguientes criterios:

A.2.- Sistemas de detección de fugas y pruebas de estanqueidad.

A.2.1.- Los sistemas de detección de fugas incluidos en la norma UNE-EN 13160 deberán ser sometidos a una revisión anual al objeto de comprobar que el material eléctrico y la ubicación del sistema son adecuados conforme a la clasificación de zonas y que están instalados de acuerdo con las instrucciones del fabricante. Asimismo, siguiendo las instrucciones del fabricante se comprobará que su utilización y mantenimiento es seguro, se evaluará su estado de funcionamiento y posible mala utilización y que se han respetado las limitaciones de los equipos. Asimismo, se comprobarán los históricos de alarmas y las acciones de corrección seguidas.

A.2.2.- Durante la revisión periódica se deberá comprobar, en las instalaciones que dispongan de tuberías de impulsión con sistema de detección electrónica de fugas, que el titular de la instalación ha realizado las pruebas indicadas en el capítulo VIII de la presente ITC.

B.- Inspecciones periódicas.

Las instalaciones se inspeccionarán cada cinco años por un organismo de control y se registrarán en el libro de revisiones, pruebas e inspecciones.

La inspección consistirá en la comprobación del cumplimiento, por parte del titular responsable de la instalación, de haberse realizado en tiempo y forma, las revisiones, pruebas, verificaciones periódicas u ocasionales indicadas para cada tipo de instalación en la presente instrucción.

Se deberá comprobar como mínimo:

B.1. Identificación del establecimiento o instalación respecto a los datos de su titular, emplazamiento, registros, autorizaciones y/o resoluciones administrativas que dieron lugar a puesta en marcha.

B.2. Verificación de no haberse realizado ampliaciones o modificaciones sustanciales, o que en caso de haberse producido estas, lo han sido con la

Arquitecto: Rocío García Mitelbrum.

<b>Código Seguro De Verificación</b>	DCvqgUkLx/FWAT5FHfClFg==	<b>Estado</b>	<b>Fecha y hora</b>
<b>Firmado Por</b>	Remedios Barrionuevo Benitez	Firmado	23/10/2023 10:25:02
<b>Observaciones</b>		<b>Página</b>	58/73
<b>Url De Verificación</b>	<a href="https://valida.malaga.eu/verifirma/code/DCvqgUkLx/FWAT5FHfClFg==">https://valida.malaga.eu/verifirma/code/DCvqgUkLx/FWAT5FHfClFg==</a>		



debida autorización administrativa o comunicación.

B.3. Comprobación de que la forma y capacidad del almacenamiento, así como la clase de los productos almacenados, siguen siendo los mismos que los autorizados o registrados inicialmente, o como consecuencia de ampliaciones o modificaciones posteriores debidamente autorizadas o registradas.

B.4. Comprobación de las distancias de seguridad y medidas correctoras.

B.5. Mediante inspección visual, se comprobará el correcto estado de las paredes de los tanques, cuando estos sean aéreos, así como el de las paredes de los cubetos, cimentaciones y soportes, cerramientos, drenajes si procede, bombas y equipos e instalaciones auxiliares.

B.6. En los tanques y tuberías inspeccionables visualmente, se medirán los espesores de chapa, comprobando si existen picaduras, oxidaciones o golpes que puedan inducir roturas y fugas.

B.7. Comprobación del correcto estado de mangueras y boquereles de aparatos surtidores o equipos de trasiego.

B.8. Inspección visual de las instalaciones eléctricas, cuadros de mando y maniobra, protecciones, instrumentos de medida, circuitos de alumbrado y fuerza motriz, señalizaciones y emergencias.

B.9. En el caso de existir puesta a tierra, si no existiera constancia documental de haberse realizado las revisiones periódicas reglamentarias, se comprobará la continuidad eléctrica de tuberías o del resto de los elementos metálicos de la instalación.

B.10. Se examinará detenidamente el Libro de revisiones, pruebas e inspecciones periódicas del establecimiento, comprobando que se hayan realizado, en tiempo y forma, las operaciones correspondientes, sujetas a registro obligatorio correspondientes: registro de alarmas, investigaciones de aquellas, reparaciones sometidas a anotación obligatoria, pruebas de estanqueidad discretas y en general todas las obligaciones establecidas en esta ITC y en su caso, la existencia y constancia documental de tales actuaciones.

B.11. Del mismo modo se actuará si procede respecto a la comprobación del control metrológico y verificaciones realizadas a los aparatos surtidores y otros medidores de caudal, por los servicios competentes de la Comunidad Autónoma correspondiente o las entidades de verificación autorizadas por ellas designadas.

B.12. De todos los sistemas de detección de fugas de la instalación, incluido

Arquitecto: Rocío García Mitelbrum.

<b>Código Seguro De Verificación</b>	DCvqqUkLx/FWAT5FHfClFg==	<b>Estado</b>	<b>Fecha y hora</b>
<b>Firmado Por</b>	Remedios Barrionuevo Benitez	Firmado	23/10/2023 10:25:02
<b>Observaciones</b>		<b>Página</b>	59/73
<b>Url De Verificación</b>	<a href="https://valida.malaga.eu/verifirma/code/DCvqqUkLx/FWAT5FHfClFg==">https://valida.malaga.eu/verifirma/code/DCvqqUkLx/FWAT5FHfClFg==</a>		



los equipos necesarios para lectura de los sistemas de análisis estadístico de conciliación de inventario se comprobará que su instalación, utilización y mantenimiento es correcto conforme a las instrucciones del fabricante y esta ITC, evaluando además su estado de funcionamiento y posible mala utilización, que se han respetado las limitaciones de los equipos y las normas según las que se ha ensayado el sistema. Asimismo, se comprobarán los históricos de alarmas y las acciones de corrección seguidas.

Del resultado de la inspección se levantará un acta en triplicado ejemplar, la cual será suscrita por el organismo de control actuante, invitando al titular o representante autorizado por este a firmarla, pudiendo efectuar alegaciones en ese momento, quedando un ejemplar en poder del titular, otro en poder del técnico inspector y el tercero será remitido al órgano competente de la Comunidad Autónoma para unirlo al expediente que figure en sus archivos a los efectos que procedan.

C. Inspecciones periódicas BT

La instalación eléctrica se someterá a una Inspección inicial y una revisión periódica cada 5 años y será realizada en ambos casos por un organismo de control autorizado.

D. Control de Residuos:

Se mantendrá actualizado el libro de control y registro de residuos peligrosos de conformidad con el Decreto 73/2012, de 22 de marzo, por el que se aprueba el Reglamento de Residuos de Andalucía.

El Gestor autorizado con el que el titular de la instalación tendrá un contrato para las operaciones de retirada de los residuos peligrosos y limpieza del separador de hidrocarburos, dejará constancia por escrito de las operaciones realizadas el residuo retirado su volumen y centro de destino del mismo.

E. Revisión de los indicadores que afectan al Cambio climático.

- Luminarias. Se comprobará mensualmente el estado de la iluminación Led de la instalación por los trabajadores. Cada dos años serán revisadas por personal cualificado.
- Sistemas de Recuperación de Gases (COV). Se cumplirán con las revisiones establecidas en la normativa que de obligado cumplimiento.
- Motores de aparatos surtidores. Serán revisados según la normativa vigente de las instalaciones de suministro de carburante para garantizar el buen funcionamiento.
- Sistemas de climatización. Todos los años se limpiarán los filtros por el personal de la instalación y cada dos años se hará una revisión por empresa autorizada para comprobar el buen funcionamiento de las máquinas y el estado del gas R32.

Arquitecto: Rocío García Mitelbrum. \_\_\_\_\_

<b>Código Seguro De Verificación</b>	DCvqgUkLx/FWAT5FHfClFg==	<b>Estado</b>	<b>Fecha y hora</b>
<b>Firmado Por</b>	Remedios Barrionuevo Benitez	Firmado	23/10/2023 10:25:02
<b>Observaciones</b>		<b>Página</b>	60/73
<b>Url De Verificación</b>	<a href="https://valida.malaga.eu/verifirma/code/DCvqgUkLx/FWAT5FHfClFg==">https://valida.malaga.eu/verifirma/code/DCvqgUkLx/FWAT5FHfClFg==</a>		



Para la revisión de estos indicadores se ha consultado el Sistema Estadístico y Cartográfico de Andalucía, comprobándose que el único determinante que se puede ver afectado para esta actividad son los COV. Los mismos no se verán incrementados debido a la recuperación de vapores en Fase 1 y 2 que se llevará a cabo.

## 15. CUMPLIMIENTO DE LA NORMATIVA VIGENTE.

En la elaboración de este documento se ha tenido en cuenta la siguiente normativa.

### 15.1-Normativa Instalaciones petrolíferas/Instalación de venta de combustible a particulares

- R.D 706/2017 de 7 de Julio publicado BOE de 2 de agosto de 2017, por el que se modifica el Reglamento de instalaciones de la industria petrolíferas aprobado por el Real Decreto 2085/1994 de 20 de octubre, y se aprueba la instrucción técnica complementaria MI-IP-04.
- Decreto 30/1998 de 17 febrero por el que se regulan las revisiones, pruebas e inspecciones periódicas de los establecimientos e instalaciones en los que se realicen actividades relacionadas con el almacenamiento, distribución al por mayor, al por menor, de venta directa al público y de usos propios, de productos petrolíferos líquidos.
- Instrucción de la Dirección General de industria, Energía y Minas de 16 de noviembre de 2004, sobre normas aclaratorias a la aplicación de la normativa para las revisiones, pruebas e inspecciones de instalaciones petrolíferas.
- Directiva 94/63/CE del 20 de diciembre del 94 sobre el control de emisión de COV en almacenamiento y distribución de carburantes
- Real Decreto 2102/1996, de 20 de septiembre, sobre el control de emisiones de compuestos orgánicos volátiles (COV) resultantes de almacenamiento y distribución de gasolina desde las terminales a las estaciones de servicio (recuperación de vapores en su fase I)
- Real Decreto 455/2012, de 5 de marzo, por el que se establecen las medidas destinadas a reducir la cantidad de vapores de gasolina emitidos a la atmósfera durante el repostaje de los vehículos de motor en las estaciones de servicio (recuperación de vapores de gasolina de la fase II), que traspone la directiva europea 2009/126/CE

### 15.2.- Normativa Ambiental.

- Nivel Estatal:
  - Ley 22/2011, de 28 de julio, de residuos y suelos contaminados.
  - Ley 21/2013, de 9 de diciembre, de evaluación ambiental.
  - Ley 16/2002, de prevención y control integrados de la contaminación.
  - Ley 26/2007, de Responsabilidad Medioambiental.
  - Ley 11/2014, de 3 de julio, por la que se modifica la ley 26/2007, de 23 de

Arquitecto: Rocío García Mitelbrum.

<b>Código Seguro De Verificación</b>	DCvqgUkLx/FWAT5FHfClFg==	<b>Estado</b>	<b>Fecha y hora</b>
<b>Firmado Por</b>	Remedios Barrionuevo Benitez	Firmado	23/10/2023 10:25:02
<b>Observaciones</b>		<b>Página</b>	61/73
<b>Url De Verificación</b>	<a href="https://valida.malaga.eu/verifirma/code/DCvqgUkLx/FWAT5FHfClFg==">https://valida.malaga.eu/verifirma/code/DCvqgUkLx/FWAT5FHfClFg==</a>		



octubre, de Responsabilidad Medioambiental.

- Ley 22/2011, de Residuos y Suelos Contaminados.
- Ley 37/2003, de Ruidos.
- Real Decreto 9/2005, por el que se establece la relación de actividades potencialmente contaminantes del suelo y los criterios y estándares para la declaración de suelos contaminados.
- Nivel Autonómico:
  - Decreto 247/2001, de 13 de noviembre, por el que se aprueba el Reglamento de Prevención y Lucha contra los Incendios Forestales.
  - Ley 7/2007, 9 de julio, de Gestión Integrada de la Calidad Ambiental.
  - Decreto 6/2012, de 17 de enero, de Protección contra la Contaminación Acústica en Andalucía.
  - Decreto 73/2012, de 20 de marzo, por el que se aprueba el Reglamento de Residuos de Andalucía.
  - Ley 8/2018 de 8 de octubre, de medidas frente al cambio climático y para la transición hacia un nuevo modelo energético en Andalucía.

15.3- Aspectos ambientales contemplados en otras normativas sectoriales y de planeamiento territorial y urbanístico.

- Nivel estatal:
  - Real Decreto Legislativo 2/2008, de 20 de junio, por el que se aprueba el texto refundido de la ley de suelo.
- Nivel Autonómico:
  - Ley 7/2002, de Ordenación Urbanística de Andalucía.
  - Ley 14/2007, de 26 de noviembre, de Patrimonio Histórico de Andalucía.
- Nivel Local:

- Ordenanzas municipales del Ayuntamiento de Málaga.

## 16. OTROS REQUISITOS:

### 16.1. RESÚMEN NO TÉCNICO DE LA INFORMACIÓN APORTADA

La empresa PLENOIL S.L con CIF: B93275394 domicilio social calle Torrelaguna, Edificio Fiteni III, Nº 64, Bajo C.P. 28043 Madrid; y que tiene como representante a D. José Rodríguez de Arellano Asensi con DNI 00387136T, se plantea la construcción de un Instalación de suministro de carburantes en la parcela sita en la Carretera de Coin Nº 47, de la localidad de Málaga.

Se formula Plan Especial para la ordenación de una parcela comercial y delimitar en la misma una zona para la implantación de la I.S.C. , y otra zona donde se desarrolla la actividad comercial propiamente dicha (supermercado). La redacción del Plan especial se hace para dar cumplimiento al artículo 6.3.4 del PGOU de Málaga, cuyo borrador se adjunta con este documento.

Con el Plan Especial se pretende:

Arquitecto: Rocío García Mitelbrum.

Código Seguro De Verificación	DCvqqUkLx/FWAT5FHfClFg==	Estado	Fecha y hora
Firmado Por	Remedios Barrionuevo Benitez	Firmado	23/10/2023 10:25:02
Observaciones		Página	62/73
Url De Verificación	<a href="https://valida.malaga.eu/verifirma/code/DCvqqUkLx/FWAT5FHfClFg==">https://valida.malaga.eu/verifirma/code/DCvqqUkLx/FWAT5FHfClFg==</a>		



- Justificar los parámetros urbanísticos del edificio e instalaciones de la actuación.
- Justificación de los parámetros urbanísticos del resto de parcela, en la que ya existe una actividad funcionando que cuenta con licencias.
- Justificación de la ubicación y dimensión de los accesos.
- Justificación de la Circulación en el interior de la parcela, tanto de los vehículos ligeros, como del camión cisterna para las descargas; así como su impacto en la calle en la que se encuentran los accesos.
- Justificación de los parámetros de accesibilidad, tanto del Decreto 293/2009 de 7 de julio de la Junta de Andalucía, como de la Ordenanza de Accesibilidad de Ayuntamiento de Málaga.
- Justificación del cumplimiento de la Evaluación del Impacto en la Salud de la comunidad autónoma de Andalucía, en base al decreto 169/2014 de 9 de diciembre.
- Justificación de los requisitos exigibles a las instalaciones.
- Elaboración de un Anexo de Servidumbres Aeronáuticas ya que la parcela se encuentra en la zona de afección del aeropuerto de Málaga.
- Elaboración de un Resumen Ejecutivo en base al artículo 62 de la Ley 7/2021 de 1 de diciembre, de impulso para la Sostenibilidad del Territorio de Andalucía.
- Y justificación del cumplimiento del Reglamento de Calificación Ambiental de la Comunidad Autónoma. ley 7/2007 de gestión integrada de la calidad ambiental, modificada por el Decreto Ley 3/2015 de 3 de marzo, en base a lo cual se redacta este documento.

Con este Documento Ambiental Estratégico que acompaña al borrador de plan se describen los impactos ambientales que la ubicación de una instalación de este tipo puede provocar sobre la parcela y el entorno, y se proponen las medidas correctoras y un plan de seguimiento y control de las mismas.

A lo largo de este documento se ha procedido a:

- La descripción de tres alternativas, la alternativa 0 y dos implantaciones distintas de la ISC sobre la parcela. Se motiva y justifica que la opción elegida es la óptima y más favorable.
- al análisis en detalle de los impactos ambientales previsibles sobre la parcela y el entorno debido a la actividad que se va implantar (apartado 8).
- a la valoración de los mismos para llegar a determinar si se tratan de impactos "no significativos" o "significativos" (apartado 12.1)
- una vez valorados, se plantean las medidas correctoras para reducirlos o incluso en muchos casos eliminarlos. (apartado 12.2).
- se menciona la incidencia en materia de cambio climático, según lo dispuesto en la Ley de medidas frente al cambio climático y para la transición hacia un nuevo modelo energético en Andalucía; Ley 8/2008 de 8 de octubre (apartado 13)
- Por último, se describen las medidas previstas para el seguimiento de las medidas planteadas (apartado 14)

Arquitecto: Rocío García Mitelbrum.

<b>Código Seguro De Verificación</b>	DCvqgUkLx/FWAT5FHfClFg==	<b>Estado</b>	<b>Fecha y hora</b>
<b>Firmado Por</b>	Remedios Barrionuevo Benitez	Firmado	23/10/2023 10:25:02
<b>Observaciones</b>		<b>Página</b>	63/73
<b>Url De Verificación</b>	<a href="https://valida.malaga.eu/verifirma/code/DCvqgUkLx/FWAT5FHfClFg==">https://valida.malaga.eu/verifirma/code/DCvqgUkLx/FWAT5FHfClFg==</a>		



16.2. IDENTIFICACIÓN Y TITULACIÓN DE LOS RESPONSABLES DE LA  
ELABORACIÓN DEL ESTUDIO.

El presente Documento Ambiental Estratégico ha sido redactado por D<sup>a</sup>.  
Rocío García Mitelbrum, arquitecto colegiado nº 4.451 del C.O.A. Granada.

Málaga agosto de 2023

El arquitecto.

**GARCIA**  
**MITELBRUM ROCIO**  
**- 75069239E**

Firmado digitalmente por  
GARCIA MITELBRUM ROCIO -  
75069239E  
Fecha: 2023.08.01 11:06:55  
+02'00'

Rocío García Mitelbrum

Coleg. Nº 4.451 C.O.A. Granada.

Arquitecto: Rocío García Mitelbrum.

<b>Código Seguro De Verificación</b>	DCvqqUkLx/FWAT5FHfClFg==	<b>Estado</b>	<b>Fecha y hora</b>
<b>Firmado Por</b>	Remedios Barrionuevo Benitez	Firmado	23/10/2023 10:25:02
<b>Observaciones</b>		<b>Página</b>	64/73
<b>Url De Verificación</b>	<a href="https://valida.malaga.eu/verifirma/code/DCvqqUkLx/FWAT5FHfClFg==">https://valida.malaga.eu/verifirma/code/DCvqqUkLx/FWAT5FHfClFg==</a>		





## 17. PLANOS.

0. Situación en Ortofoto PNOA. Coordenadas parcela.
1. Situación en PGOU Málaga.
- 2.1 Ordenación de la Parcela. Zona Comercial y Zona ISC(Alternativa 1)
- 2.2 Ordenación de la Parcela. Zona Comercial y Zona ISC(Alternativa 2)
- 3.3. Alternativa 1. Implantación. Acotados.
- 3.4. Alternativa 1. Circulación Interior parcela. Accesibilidad.
- 4.3. Alternativa 2. Implantación. Acotados.
- 4.4. Alternativa 2. Circulación Interior parcela. Accesibilidad.

Arquitecto: Rocío García Mitelbrum.

<b>Código Seguro De Verificación</b>	DCvqqUkLx/FWAT5FHfClFg==	<b>Estado</b>	<b>Fecha y hora</b>
<b>Firmado Por</b>	Remedios Barrionuevo Benitez	Firmado	23/10/2023 10:25:02
<b>Observaciones</b>		<b>Página</b>	65/73
<b>Url De Verificación</b>	<a href="https://valida.malaga.eu/verifirma/code/DCvqqUkLx/FWAT5FHfClFg==">https://valida.malaga.eu/verifirma/code/DCvqqUkLx/FWAT5FHfClFg==</a>		





CARTOGRAFIA CATASTRAL

Provincia de MALAGA
Municipio de MALAGA
Coordenadas UTM Hisp.: 30 ETRS89
ESCALA 1:1.500



© Dirección General del Catastro 11/2022

PARCELA DONDE SE UBICA EL LIDL
DELIMITACIÓN DE ZONA PARA LA ISC DENTRO DE LA PARCELA

Table with 2 columns: COORDENADAS GEORREF. DE LA ZONA DELIMITADA PARA LA IMPLANTACION DE LA ISC and COORDENADAS GEORREF. DE LA ZONA DELIMITADA PARA LA IMPLANTACION DE LA ISC. It lists various X and Y coordinates for the parcel boundaries.

COORDENADAS GEORREF. DE LA ZONA DELIMITADA PARA LA ACTIVIDAD COMERCIAL (LIDL).

Table with 2 columns: COORDENADAS GEORREF. DE LA ZONA DELIMITADA PARA LA ACTIVIDAD COMERCIAL (LIDL) and COORDENADAS GEORREF. DE LA ZONA DELIMITADA PARA LA ACTIVIDAD COMERCIAL (LIDL). It lists various X and Y coordinates for the parcel boundaries.

COORDENADAS GEORREF. DE LA PARCELA INSCRITA EN REGISTRO DE LA PROPIEDAD Nº 10 DE MALAGA. CODIGO IDEFUR: 29045001177660

Table with 2 columns: COORDENADAS GEORREF. DE LA PARCELA INSCRITA EN REGISTRO DE LA PROPIEDAD Nº 10 DE MALAGA. CODIGO IDEFUR: 29045001177660 and COORDENADAS GEORREF. DE LA PARCELA INSCRITA EN REGISTRO DE LA PROPIEDAD Nº 10 DE MALAGA. CODIGO IDEFUR: 29045001177660. It lists various X and Y coordinates for the parcel boundaries.



El Arquitecto
Rodrigo García Meléndez
of. nº 4.517 C.O.A. Granada
PROYECTO: AMBIENTAL, ESTRATÉGICO, AVANCE DE PLAN ESPECIAL, EN PARCELA COMERCIAL, DELIMITACIÓN DE ZONA PARA IMPLANTACIÓN DE INSTALACIÓN DE SOMBRINEROS (BO) ZONA COMERCIAL, ORDENACIÓN DEL CONSUMO DE PARCELA.
CARRETERA DE COIN Nº 47; C.P. 291140 MALAGA



Sociedad Limitada Profesional
Incluido en el COLLETT Granada con nº 9111
P.La Rosa Y Calle Economía Nº 2ª Planta
TEL: 958444755 - www.includi.com
Exp. 24-2023
Fecha AGOSTO 2023
Escala 1:1.500

Verification code: DCvqqUKLx/FWAT5FHFClPg==
Firmado Por: Remedios Barrionuevo Benitez
Estado: Firmado
Fecha y hora: 23/10/2023 10:25:02
Página: 66/73
URL: https://valida.malaga.eu/verifirma/code/DCvqqUKLx/FWAT5FHFClPg==



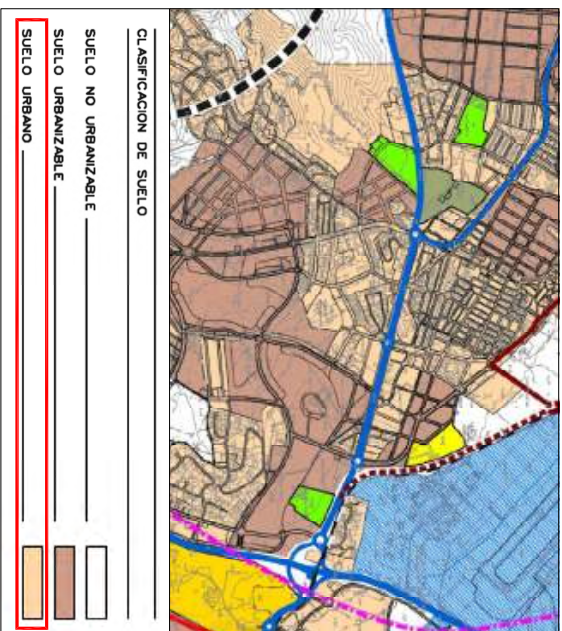
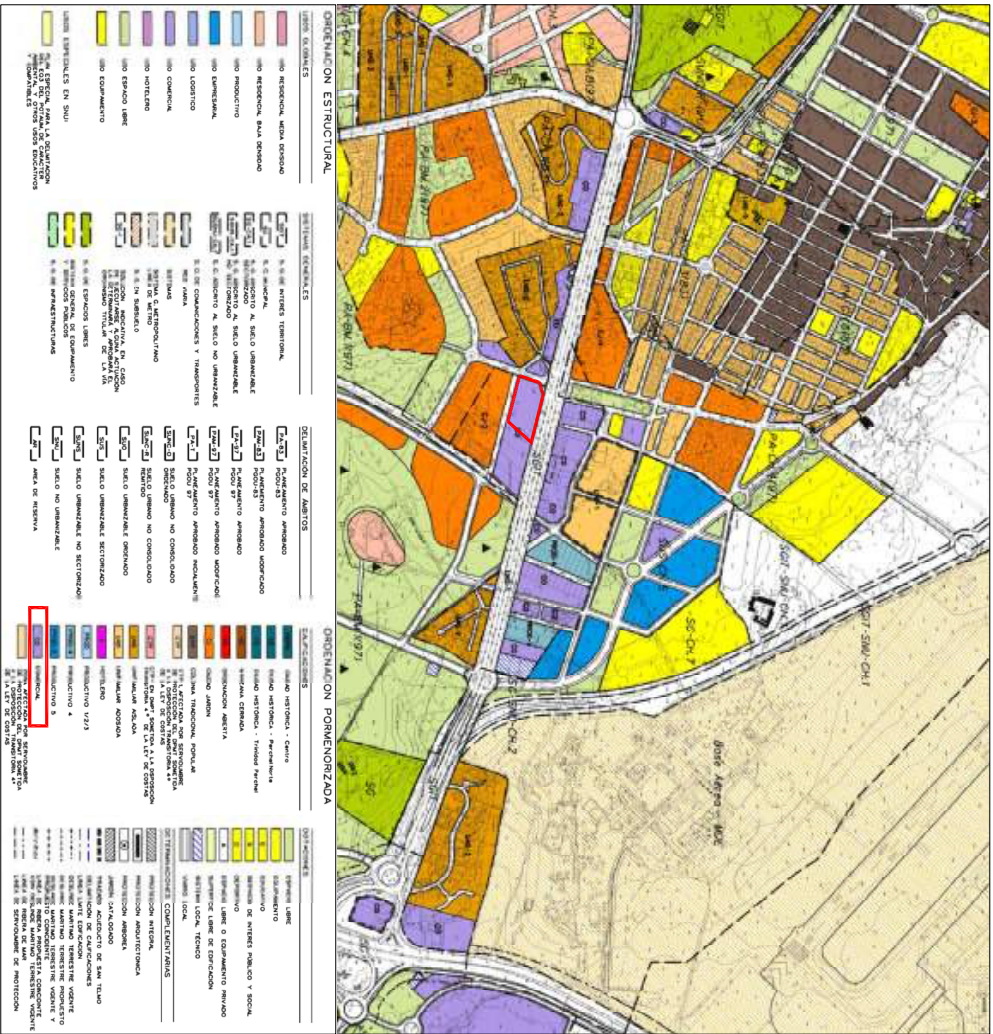

 <p>Elaborado por Estudio Ingeniería Urbana Profesional Incudi P.I. La Rosa V, Calle Economía Nº 2, 1ª Planta TEL: 952-40-0730 - www.incudi.com</p>		<p>PROYECTO DOCUMENTO AMBIENTAL ESTRATÉGICO INSTALACIÓN DE SUMINISTRO DE COMBUSTIBLES (ISO) Y ZONA COMERCIAL, OPERACIÓN DEL CONJUNTO DE PARCELA.</p>	
<p>PROYECTOR PLENOIL S.L.</p>	<p>FECHA 24-2023</p>	<p>SITUACION EN PGOU MALAGA CLASIFICACION Y CALIFICACION DEL TERRENO</p>	<p>FECHA AGOSTO 2023</p>
<p>OBJECCION CARRITERA DE COH N° 47: C.P. 29140 MALAGA</p>	<p>FECHA AGOSTO 2023</p>	<p>FECHA AGOSTO 2023</p>	<p>FECHA AGOSTO 2023</p>
<p>FECHA 24-2023</p>		<p>FECHA AGOSTO 2023</p>	<p>FECHA AGOSTO 2023</p>
<p>FECHA AGOSTO 2023</p>		<p>FECHA AGOSTO 2023</p>	<p>FECHA AGOSTO 2023</p>
<p>FECHA AGOSTO 2023</p>		<p>FECHA AGOSTO 2023</p>	<p>FECHA AGOSTO 2023</p>
<p>FECHA AGOSTO 2023</p>		<p>FECHA AGOSTO 2023</p>	<p>FECHA AGOSTO 2023</p>
<p>FECHA AGOSTO 2023</p>		<p>FECHA AGOSTO 2023</p>	<p>FECHA AGOSTO 2023</p>
<p>FECHA AGOSTO 2023</p>		<p>FECHA AGOSTO 2023</p>	<p>FECHA AGOSTO 2023</p>
<p>FECHA AGOSTO 2023</p>		<p>FECHA AGOSTO 2023</p>	<p>FECHA AGOSTO 2023</p>

Código Seguro De Verificación	DCvqqUkLx/FWAT5FHfClFg==	Estado	Fecha y hora
Firmado Por	Remedios Barionuevo Benitez	Firmado	23/10/2023 10:25:02
Observaciones		Página	67/73
Url De Verificación	<a href="https://valida.malaga.eu/verifirma/code/DCvqqUkLx/FWAT5FHfClFg==">https://valida.malaga.eu/verifirma/code/DCvqqUkLx/FWAT5FHfClFg==</a>		



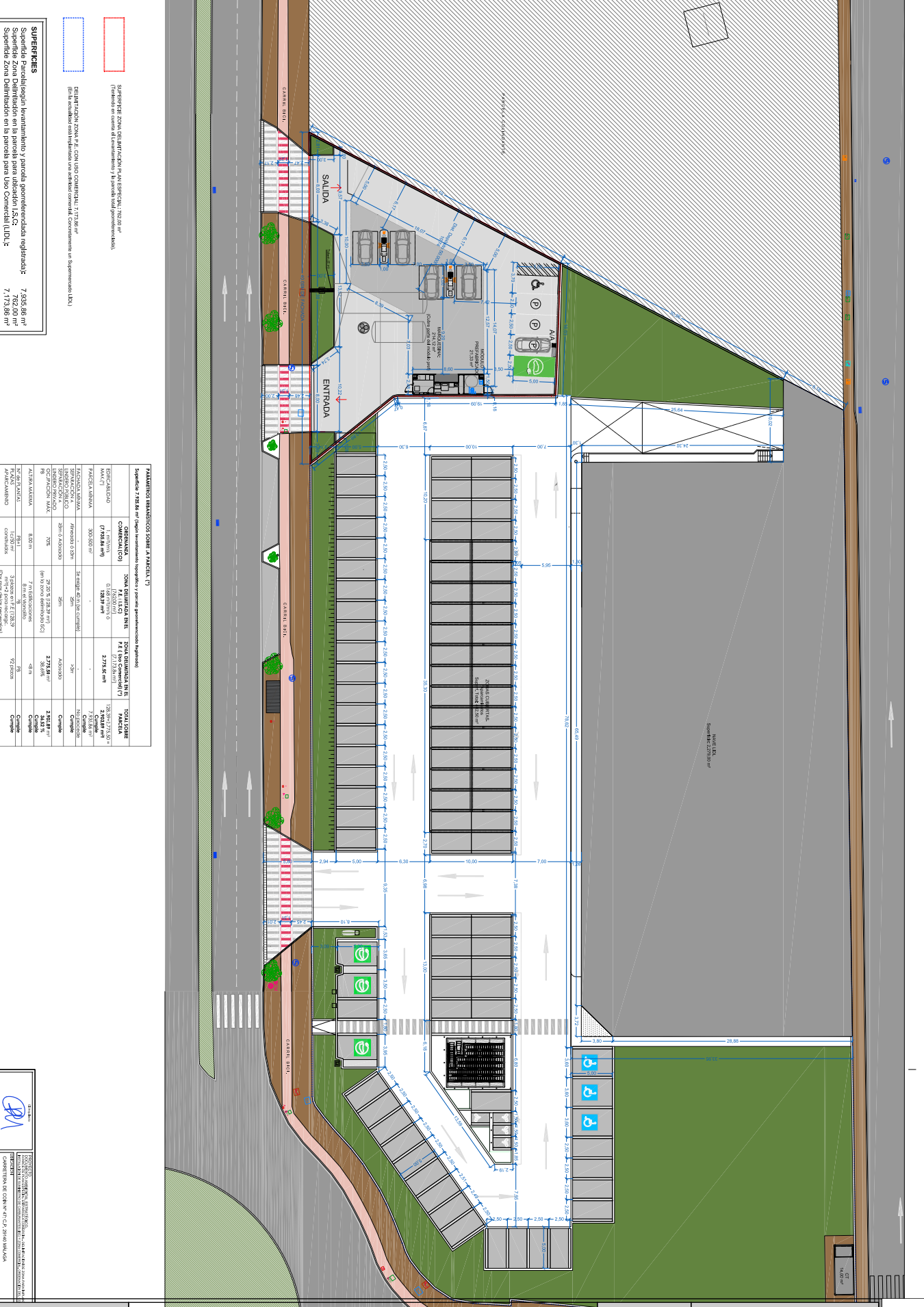

- SUPERFICIES**
- Superficie Zona de Utilización en Área Especial: 70.28 m<sup>2</sup>
  - Superficie Zona Destinada en la parcela para Urbanización LA 24
  - Superficie Zona Destinada en la parcela para Uso Comercial (U.L.U.C.)

- Superficie Zona F1 con Uso Comercial: 7.173,86 m<sup>2</sup>
- Superficie Zona Destinada en la parcela para Uso Comercial (U.L.U.C.): 7.353,86 m<sup>2</sup>
- Superficie Zona Destinada en la parcela para Urbanización LA 24: 742,00 m<sup>2</sup>
- Superficie Zona Destinada en la parcela para Uso Comercial (U.L.U.C.): 7.173,86 m<sup>2</sup>

**PARAMETROS PARAMÉTRICOS ZONA F1 URBICULTIVO**

Superficie	2.724,34 m <sup>2</sup>	Superficie	2.724,34 m <sup>2</sup>	Superficie	2.724,34 m <sup>2</sup>	Superficie	2.724,34 m <sup>2</sup>
ZONA DE UTILIZACIÓN	ZONA F1 (U.L.U.C.)	ZONA F1 (U.L.U.C.)	ZONA F1 (U.L.U.C.)	ZONA F1 (U.L.U.C.)	ZONA F1 (U.L.U.C.)	ZONA F1 (U.L.U.C.)	ZONA F1 (U.L.U.C.)
COMERCIALIZACIÓN	0,48 (U.L.U.C.)	0,48 (U.L.U.C.)	0,48 (U.L.U.C.)	0,48 (U.L.U.C.)	0,48 (U.L.U.C.)	0,48 (U.L.U.C.)	0,48 (U.L.U.C.)
USO	Uso Comercial	Uso Comercial	Uso Comercial	Uso Comercial	Uso Comercial	Uso Comercial	Uso Comercial
INDICADOR DE TIPO DE ACTIVIDAD	1/1 (U.L.U.C.)	1/1 (U.L.U.C.)	1/1 (U.L.U.C.)	1/1 (U.L.U.C.)	1/1 (U.L.U.C.)	1/1 (U.L.U.C.)	1/1 (U.L.U.C.)
INDICADOR DE TIPO DE USUARIO	Uso Comercial	Uso Comercial	Uso Comercial	Uso Comercial	Uso Comercial	Uso Comercial	Uso Comercial
INDICADOR DE TIPO DE ACTIVIDAD	Uso Comercial	Uso Comercial	Uso Comercial	Uso Comercial	Uso Comercial	Uso Comercial	Uso Comercial
INDICADOR DE TIPO DE USUARIO	Uso Comercial	Uso Comercial	Uso Comercial	Uso Comercial	Uso Comercial	Uso Comercial	Uso Comercial

**haya**

INGENIERO DE OBRAS DE CONSTRUCCIÓN

**Remedios Barriónuevo Benítez**

C/... 304629

TEL: 952 12 34 56

<b>Código Seguro De Verificación</b>	DCvqqUkLx/FWAT5FHfClPg==	<b>Estado</b>	Firmado	<b>Fecha y hora</b>	23/10/2023 10:25:02
<b>Firmado Por</b>	Remedios Barriónuevo Benítez	<b>Página</b>	68/73		
<b>Observaciones</b>					
<b>Url De Verificación</b>	<a href="https://valida.málaga.eu/verifirma/code/DCvqqUkLx/FWAT5FHfClPg==">https://valida.málaga.eu/verifirma/code/DCvqqUkLx/FWAT5FHfClPg==</a>				



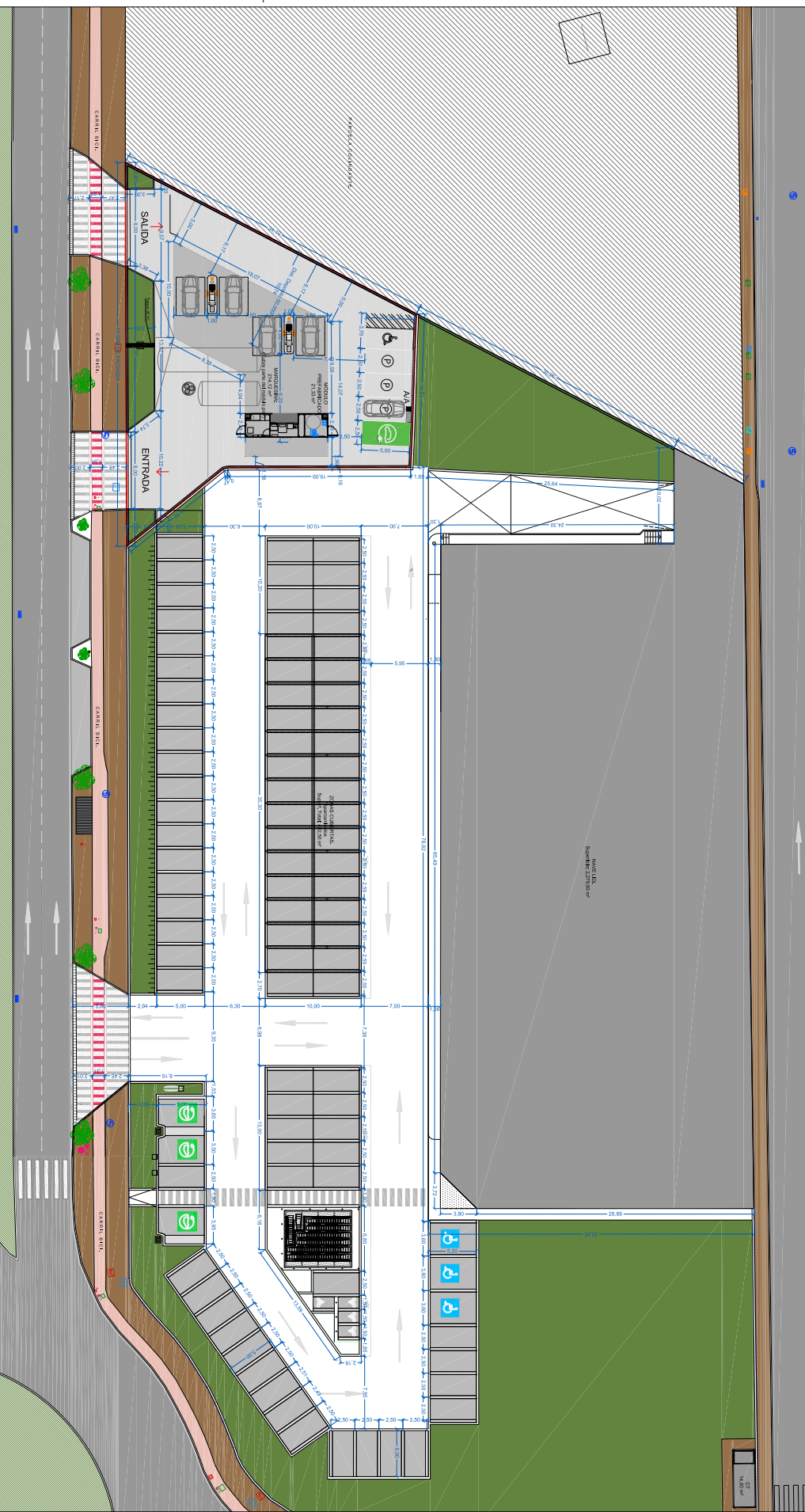

- Superficie de zona de explotación en AAV: 7.732,86 m<sup>2</sup> (Financiar en cuenta de explotación y a parición del promotor).
- Superficie de zona de explotación con AAV: 7.732,86 m<sup>2</sup> (Financiar en cuenta de explotación y a parición del promotor).
- Superficie de zona de explotación con AAV: 7.732,86 m<sup>2</sup> (Financiar en cuenta de explotación y a parición del promotor).

**SUPERFICIES**  
 Superficie Parcela según levantamiento y parcela generadora registrada: 7.732,86 m<sup>2</sup>  
 Superficie Zona Delineada en la parcela para Urbanización I.S.C. 7.732,86 m<sup>2</sup>  
 Superficie Zona Delineada en la parcela para Uso Convencional (U.L.U.): 7.732,86 m<sup>2</sup>

**PLANIFICACIÓN PARAMÉTRICA ZONA DE ACTIVIDADES (I)**

Superficie	Zona	Descripción
7.732,86 m <sup>2</sup>	Urbana	Zona de explotación con AAV
7.732,86 m <sup>2</sup>	Urbana	Zona de explotación con AAV

DESCRIPCIÓN	USO	ÁREA ÚTIL (m <sup>2</sup> )	ÁREA BRUTA (m <sup>2</sup> )	COEFICIENTE DE OCUPACIÓN (C.O.)
PAVIMENTACIÓN	Área pavimentada	300,00 m <sup>2</sup>	300,00 m <sup>2</sup>	0,0387
ÁREA VERDE	Área verde	500,00 m <sup>2</sup>	500,00 m <sup>2</sup>	0,0617
ESTACIONAMIENTO	Estacionamiento	1000,00 m <sup>2</sup>	1000,00 m <sup>2</sup>	0,1234
ÁREA CONSTRUIDA	Área construida	5000,00 m <sup>2</sup>	5000,00 m <sup>2</sup>	0,6087
TOTAL	TOTAL	6800,00 m <sup>2</sup>	6800,00 m <sup>2</sup>	0,8325

El presente estudio de planificación paramétrica ha sido elaborado en virtud de la información suministrada por el cliente. El promotor se compromete a garantizar la veracidad y exactitud de los datos proporcionados.

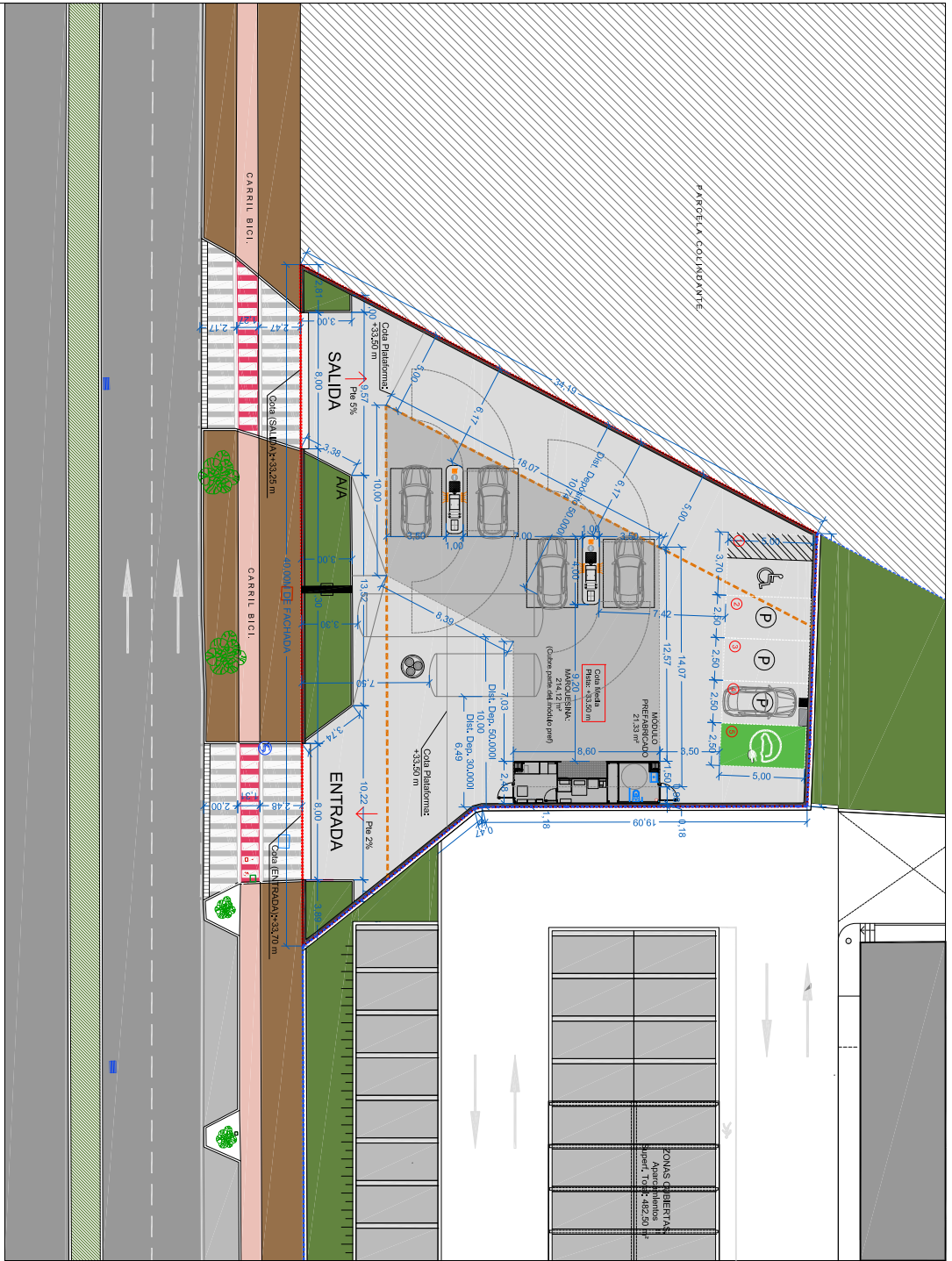

- - - - - RETRAQUEO OBLIGATORIO 5 M DE EDIFICIOS E INSTALACIONES.
- - - - - SUPERFICIE ZONA DELIMITACION PLAN ESPECIAL: 762,00 m<sup>2</sup> (Incluyendo en cuenta el levantamiento y la parcela total georeferenciada).
- - - - - DELIMITACION ZONA P.E. CON USO COMERCIAL: 7173,86 m<sup>2</sup> (En la actualidad está implantada una actividad comercial. Concretamente un Supermercado LIDL)
- Ⓞ PLAZAS DE APARCAMIENTO.

SUPERFICIES	
Superficie Parcela (según levantamiento y parcela georeferenciada registrada):	7.935,86 m <sup>2</sup>
Superficie Zona Delimitación en la parcela para ubicación I.S.C.:	762,00 m <sup>2</sup>
Superficie Zona Delimitación en la parcela para Uso Comercial (LIDL):	7.173,86 m <sup>2</sup>
SUPERFICIES IMPLANTACION I.S.C (762,00 m <sup>2</sup> )	
Superficie Marquesina:	214,12 m <sup>2</sup>
Superficie Módulo Prefabricado:	21,33 m <sup>2</sup>
Ocupación Planta Baja:	222,51 m <sup>2</sup> (29,20%)
(Proyección Marquesina y Módulo prefabricado en planta baja)	
Edificabilidad (m <sup>2</sup> ):	128,39 m <sup>2</sup>

El Arquitecto

Sociedad Limitada Profesional  
Includi  
Instituto Registral y Catastral  
P.I. La Rosa V, Calle Economía nº 2, 1ª Planta  
TEL: 952-40.07.80 - www.includi.com

PROYECTO: AMBIENTE ESTRATÉGICO.  
DOCUMENTO: PLAN GENERAL DE ORDENACIÓN DEL TERRITORIO,  
INSTALACION DE SUMINISTRO DE COMBUSTIBLES (ISQ) Y ZONA COMERCIAL, ORDENACION DEL CONJUNTO DE PARCELA.  
UBICACION:  
CARRITERA DE COIN Nº 47; C.P. 29140 MALAGA

PROYECTO:  
PROMOTOR:  
PLANOS:  
ALTERNATIVA 1  
IMPLANTACION, ACOTADOS.

Esp: 24-2023 Fecha: AGOSTO 2023 Escala: 1:250

3.1

nº Plano

<b>Código Seguro De Verificación</b>	DCvqqUkLx/FWAT5FHfClFg==	<b>Estado</b>	Fecha y hora
<b>Firmado Por</b>	Remedios Barriónuevo Benitez	Firmado	23/10/2023 10:25:02
<b>Observaciones</b>		<b>Página</b>	70/73
<b>Url De Verificación</b>	<a href="https://valida.malaga.eu/verifirma/code/DCvqqUkLx/FWAT5FHfClFg==">https://valida.malaga.eu/verifirma/code/DCvqqUkLx/FWAT5FHfClFg==</a>		



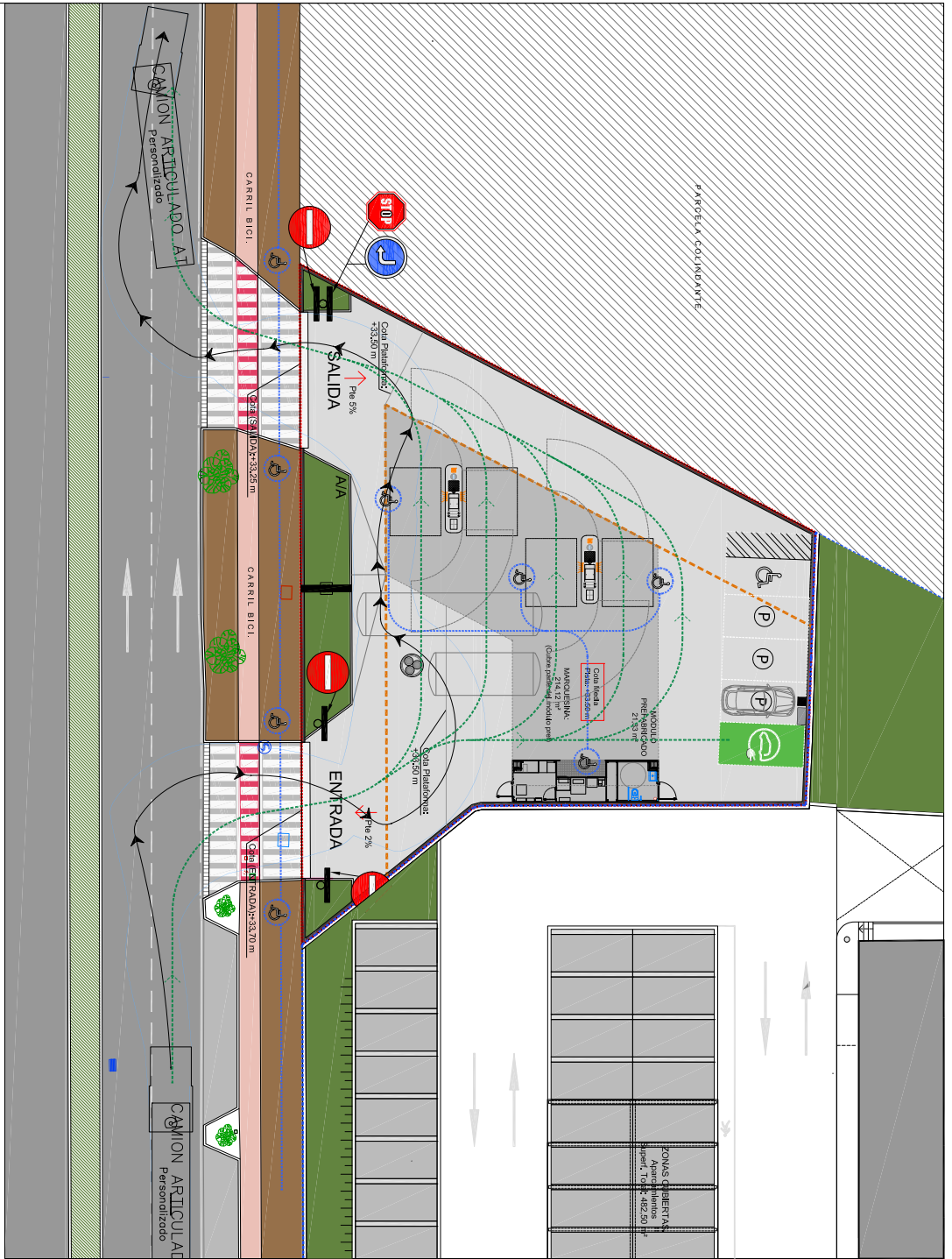

Elaborado por: **INCUADI**

Reserva Gestión Multimedia  
c/del nº 4.481 C.O.A.S. Granada  
Instituto Universitario Profesional  
Instituto Universitario de Investigación en Ciencias Ambientales y Sociales  
P.O. Box 1111  
C/Alfonso XIII, 14  
41013, Sevilla (España)  
TEL: 954-267020 - www.incuadi.com

PROYECTO: AMBIENTAL ESTRATEGICO. DOCUMENTO DE PLANIFICACION GENERAL DE LA INSTALACION DE ZONA PARA LA INSTALACION DE INSTALACION DE SUMINISTRO DE COMBUSTIBLES (ISO) Y ZONA COMERCIAL. ORDENACION DE CONSULTA DE PARCELA.		nº Plano	
UBICACION: CARRETERA DE COIN Nº 47. C.P. 29140 MALAGA		3.2	
PROMOTOR: PLENOL S.L.	PLANO: ALTERNATIVA 1	CIRCULACIONES Y ACCESIBILIDAD	
Esp: 24-2023	Fecha: AGOSTO 2023	Escala: 1:250	

Código Seguro De Verificación	DCvqqUkLx/FWAT5FHfClFg==	Estado	Fecha y hora
Firmado Por	Remedios Barriónuevo Benítez	Firmado	23/10/2023 10:25:02
Observaciones		Página	71/73
Url De Verificación	<a href="https://valida.malaga.eu/verifirma/code/DCvqqUkLx/FWAT5FHfClFg==">https://valida.malaga.eu/verifirma/code/DCvqqUkLx/FWAT5FHfClFg==</a>		



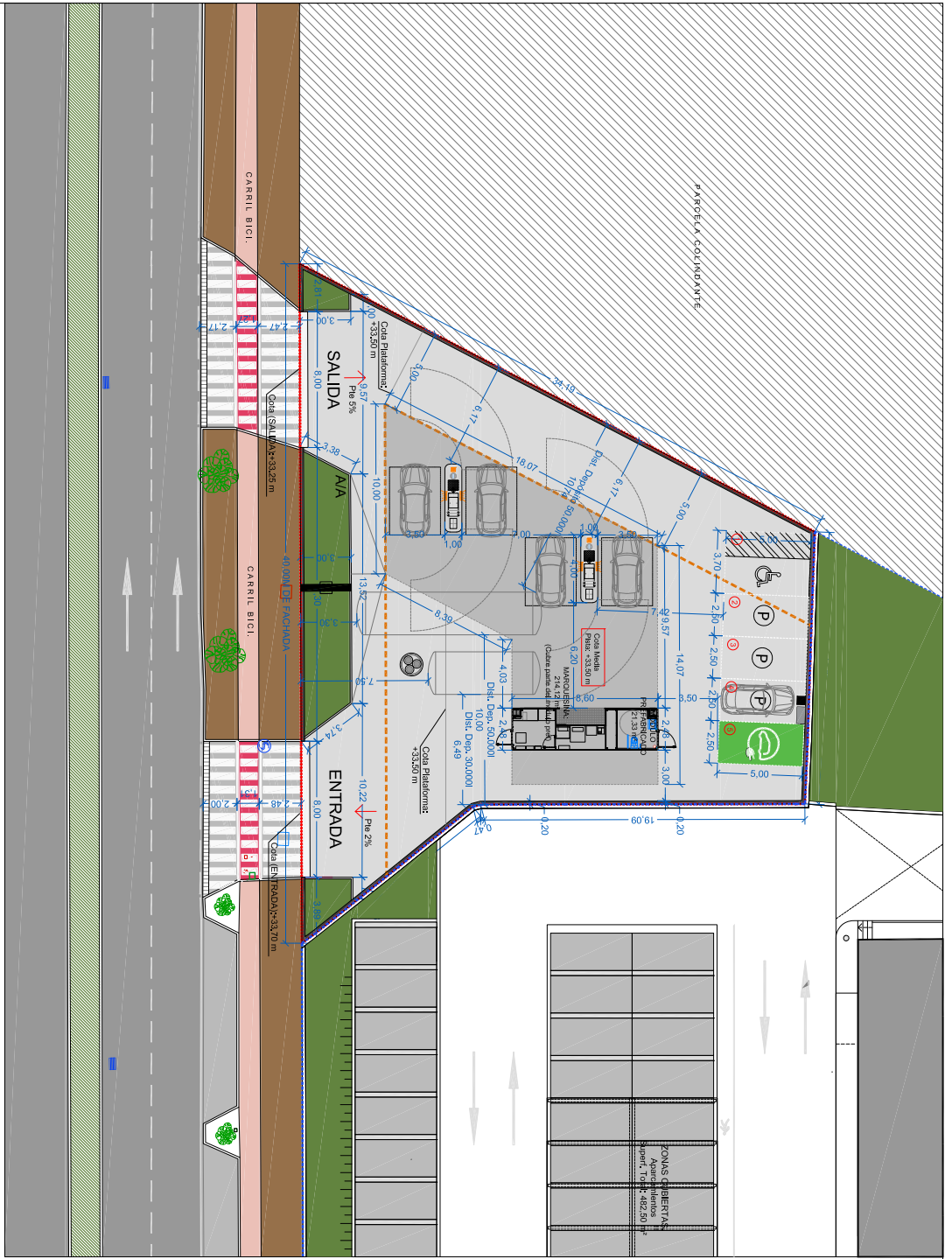

- - - - - RETRAQUEO OBLIGATORIO 5 M DE EDIFICIOS E INSTALACIONES.
- - - - - SUPERFICIE ZONA DELIMITACION PLAN ESPECIAL: 762,00 m<sup>2</sup> (Incluyendo en cuenta el levantamiento y la parcela total georeferenciada).
- - - - - DELIMITACION ZONA P.E. CON USO COMERCIAL: 7173,86 m<sup>2</sup> (En la actualidad está implantada una actividad comercial. Concretamente un Supermercado LIDL)
- - - - - PLAZAS DE APARCAMIENTO.

SUPERFICIES	
Superficie Parcela (según levantamiento y parcela georeferenciada registrada):	7.935,86 m <sup>2</sup>
Superficie Zona Delimitación en la parcela para subedificación I.S.C.:	7.62,00 m <sup>2</sup>
Superficie Zona Delimitación en la parcela para Uso Comercial (LIDL):	7.173,86 m <sup>2</sup>
<b>SUPERFICIES IMPLANTACION I.S.C (762,00 m<sup>2</sup>)</b>	
Superficie Marquesina:	214,12 m <sup>2</sup>
Superficie Módulo Prefabricado:	21,33 m <sup>2</sup>
Ocupación Plana Baja:	222,51 m <sup>2</sup> (29,20%)
(Proyección Marquesina y Módulo prefabricado en planta baja)	
<b>Edificabilidad (m<sup>2</sup>):</b>	<b>128,39 m<sup>2</sup></b>



**Incudi**  
Sociedad Limitada Profesional  
Ingeniería Técnica de Edificación  
P.I. La Rosa V, Calle Economía nº 2, 1ª Planta  
TEL: 952-40-0730 - www.incudi.com



**PAV**  
El Arquitecto  
Pablo García Melibarrá  
c/d. nº 4-61 C.O.A.A. Granada  
TEL: 958-26-0000

<b>PROYECTO:</b> DOCUMENTO AMBIENTAL ESTRATÉGICO. PLAN DE ORDENACIÓN DE ZONA PARA LA INSTALACIÓN DE INSTALACIONES DE SUMINISTRO DE COMBUSTIBLES (ISC) Y ZONA COMERCIAL, ORDENACIÓN DEL CONJUNTO DE PARCELA.	
<b>UBICACIÓN:</b> CARRETERA DE COIN Nº 47; C.P. 29140 MÁLAGA	
<b>PROMOTOR:</b> PLENOL S.L.	<b>PLANO:</b> ALTERNATIVA 1
<b>Esp.:</b> 24-2023	<b>Fecha:</b> AGOSTO 2023
<b>Fecha:</b> AGOSTO 2023	<b>Escala:</b> 1:250
<b>4.1</b>	

<b>Código Seguro De Verificación</b>	DCvqqUkLx/FWAT5FHfClFg==	<b>Estado</b>	Fecha y hora
<b>Firmado Por</b>	Remedios Barriónuevo Benitez	Firmado	23/10/2023 10:25:02
<b>Observaciones</b>		<b>Página</b>	72/73
<b>Url De Verificación</b>	<a href="https://valida.malaga.eu/verifirma/code/DCvqqUkLx/FWAT5FHfClFg==">https://valida.malaga.eu/verifirma/code/DCvqqUkLx/FWAT5FHfClFg==</a>		





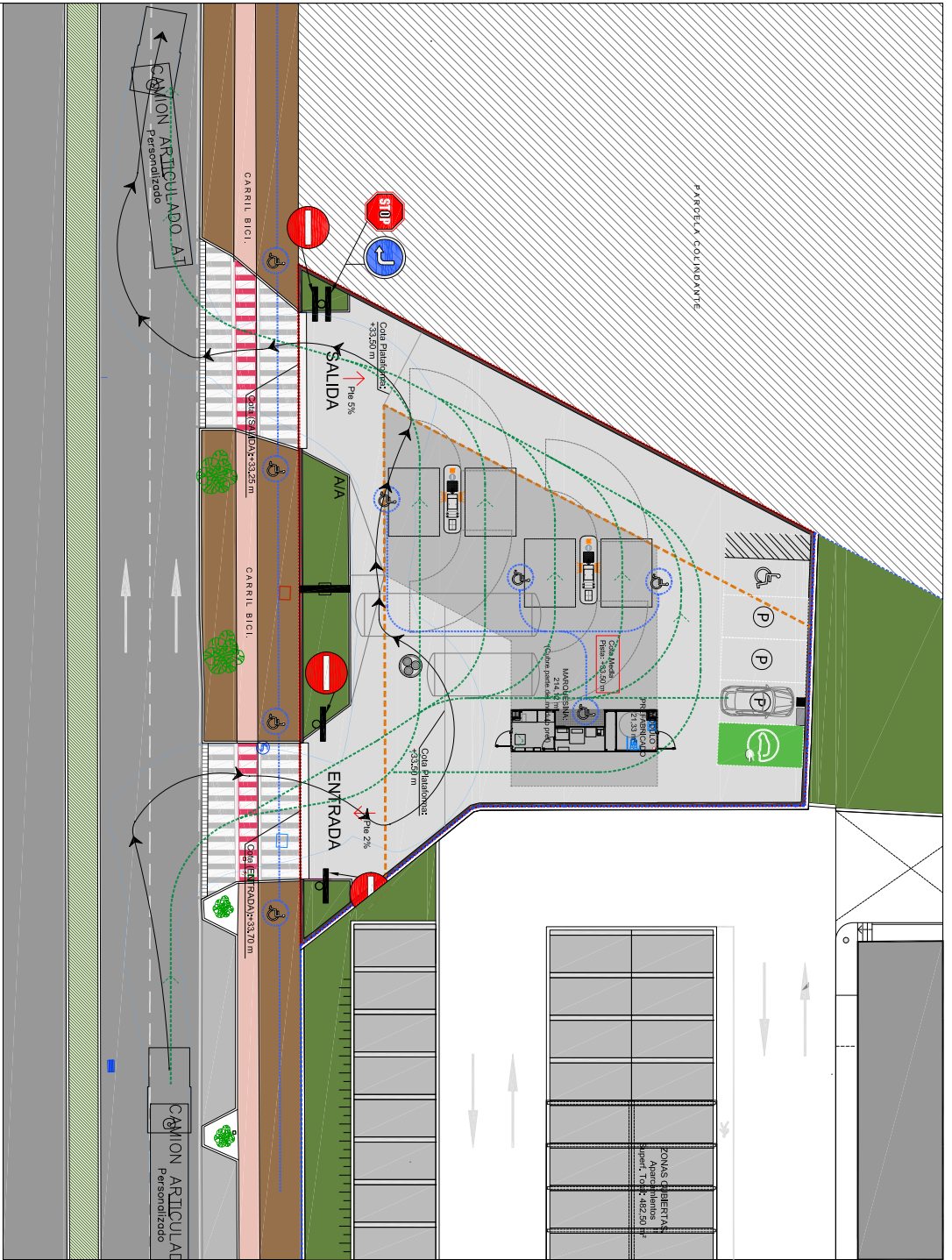

- CIRCULACION CAMION ARTICULADO AT PERSONALIZADO.
- ..... CIRCULACION VEHICULOS LIGEROS
- ..... RECORRIDOS ACCESIBILIDAD

Elaborado por

**IPV**

Instituto Profesional  
Rector: Gerardo Mollinedo  
Calle Nº 4481, C.O.A. Granada  
Santiago, Chile  
Tel: 562-2407280 - www.ipv.cl

PROYECTO: AMBIENTAL ESTRATEGICO. DOCUMENTO: PLAN DE MANEJO AMBIENTAL. INSTALACION DE SANEAMIENTO (ISS) Y ZONA COMERCIAL. ORDENACION DEL CONSULTO DE PARCELA.

UBICACION: CARRETERA DE COIN Nº 47, C.P. 29140 MALAGA

PROMOTOR: PLENOL S.L.

PLANO: ALTERNATIVA 1

CIRCULACIONES Y ACCESIBILIDAD

Escala: 1:250

Ej: 24-2023

Fecha: AGOSTO 2023

rº Plano

4.2

Código Seguro De Verificación	DCvqqUkLx/FWAT5FHfClFg==	Estado	Fecha y hora
Firmado Por	Remedios Barrionuevo Benitez	Firmado	23/10/2023 10:25:02
Observaciones		Página	73/73
Url De Verificación	<a href="https://valida.malaga.eu/verifirma/code/DCvqqUkLx/FWAT5FHfClFg==">https://valida.malaga.eu/verifirma/code/DCvqqUkLx/FWAT5FHfClFg==</a>		

